



ΕΛΛΗΝΙΚΗ ΔΗΜΟΚΡΑΤΙΑ  
ΔΗΜΟΣ ΗΡΩΙΚΗΣ ΠΟΛΗΣ ΝΑΟΥΣΑΣ  
ΔΙΕΥΘΥΝΣΗ ΤΕΧΝΙΚΩΝ ΥΠΗΡΕΣΙΩΝ  
ΤΜΗΜΑ ΜΕΛΕΤΩΝ & ΔΙΕΝΕΡΓΕΙΑΣ  
ΔΙΑΓΩΝΙΣΜΩΝ

ΕΡΓΟ: «Ίδρυση νέου βρεφικού τμήματος 12 βρεφών στον Παιδικό Σταθμό Κοπανού (Εργασίες διαμόρφωσης στον Π.Σ. Κοπανού)»

ΑΡ. ΜΕΛΕΤΗΣ: 29/2018

ΠΡΟΫΠΟΛΟΓΙΣΜΟΣ: 50.000 €

PVC: 45214100-1

(Κατασκευαστικές εργασίες σε παιδικούς σταθμούς)

Επικαιροποίηση της μελέτης ως προς τον τίτλο του έργου  
ύστερα από το, 7298/27-07-2018 (αρ. πρωτ. Δ.Ν.: 15165/1-08-2018), έγγραφο της Ε.Ε.Τ.Α.Α. Α.Ε.

### ΤΕΧΝΙΚΗ ΕΚΘΕΣΗ

Η παρούσα μελέτη, προϋπολογισμού 50.000 € συμπεριλαμβανομένων απροβλέπων, απολογιστικών, ΓΕ&ΟΕ 18% και Φ.Π.Α. 24%, αφορά στις εργασίες για τη διαμόρφωση του παιδικού σταθμού Κοπανού, προκειμένου λειτουργήσει ως βρεφονηπιακός σταθμός για 12 θέσεις βρεφών και 25 θέσεις νηπίων.

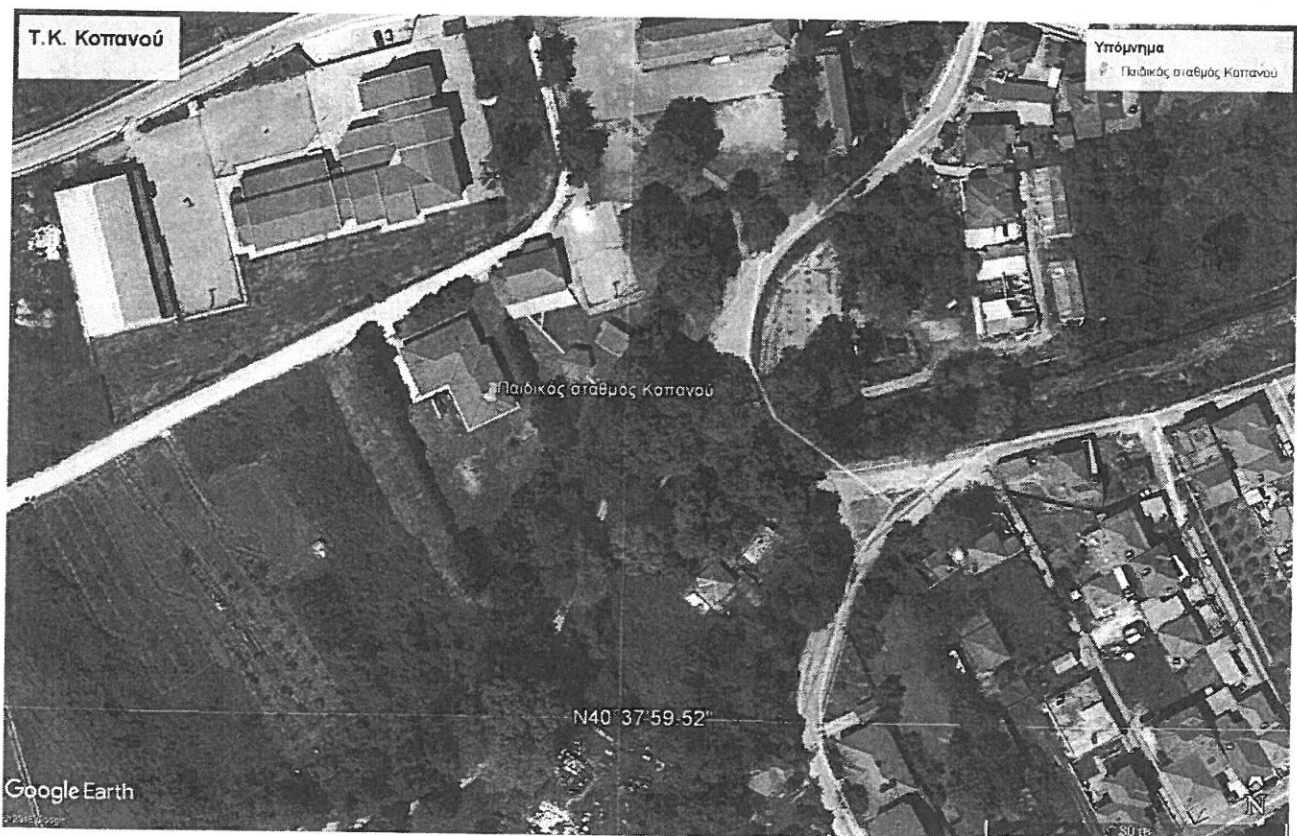

Εικ. 1: Απόσπασμα από το Google Earth με τη θέση του Παιδικού Σταθμού στην Τ.Κ. Κοπανού

Το ακίνητο, που στεγάζεται ο Παιδικός σταθμός Κοπανού, κατασκευάστηκε με την, υπ' αριθμόν 62/1991, οικοδομική άδεια του Πολεοδομικού Γραφείου Νάουσας της Νομαρχίας Ημαθίας με τίτλο

"Ανέγερση παιδικού σταθμού Κοπανού και περίφραξη οικοπέδου". Με το, υπ' αριθμόν 221/1989, Προεδρικό Διάταγμα (ΦΕΚ 103Α//26-04-1989) ιδρύθηκε ο Παιδικός Σταθμός Κοπανού με δυναμικότητα 50 νηπίων. Προκειμένου να λειτουργήσει σήμερα ως βρεφονηπιακός σταθμός για 12 θέσεις βρεφών και 25 θέσεις νηπίων απαιτείται η διαμόρφωση των χώρων του κτιρίου, προκειμένου να πληρούνται οι προϋποθέσεις που θέτει το, υπ' αριθμόν 99/2017, Προεδρικό Διάταγμα (ΦΕΚ 141Α//28-09-2017).



Εικ. 2: Φωτογραφία του Παιδικού Σταθμού στην Τ.Κ. Κοπανού

Αναλυτικότερα οι εργασίες που πρόκειται να γίνουν είναι οι εξής:

- Διαμόρφωση αίθουσας απασχόλησης βρεφών και χώρου αλλαγών - λουτρού βρεφών
- Διαμόρφωση αίθουσας μόνωσης και αίθουσας ύπνου νηπίων
- Διαμόρφωση γραφείου πολλαπλών χρήσεων
- Διαμόρφωση της υπάρχουσας κουζίνας, με προσθήκη χώρου παρασκευής γάλακτος και αποθήκης τροφίμων
- Προσθήκη νιπτήρα στο χώρο W.C. νηπίων
- Τοποθέτηση νέων πλακιδίων πορσελάνης στον ενιαίο χώρο πλυντηρίου – ακαθάρτων – ειδών καθαριότητας και στο χώρο της κουζίνας
- Χρωματισμός του κτιρίου
- Διαμόρφωση του χώρου παιδικής χαράς

Η αποξήλωση της υφιστάμενης παιδικής χαρά και οι μικρής έκτασης ηλεκτρομηχανολογικές εργασίες, που προκύπτουν από τη διαμόρφωση του χώρου, θα πραγματοποιηθούν από συνεργεία του Δήμου

Το έργο χρηματοδοτείται από την Ε.Ε.Τ.Α.Α., σύμφωνα με το, 7298/27-07-2018 (αρ. πρωτ. Δ.Ν.: 15165/1-08-2018), έγγραφο της και έχει περιληφθεί στο Τεχνικό Πρόγραμμα και τον Προϋπολογισμό οικονομικού έτους 2018 του Κέντρου Κοινωνικής Προστασίας & Αλληλεγγύης Δήμου Νάουσας (ΚΚΠΑ ΔΝ), με τις, με αρ. 90/2018, ορθή επανάληψη, (ΑΔΑ:Ψ7ΕΓΟΚΟΟ-Ξ9Κ) και 87/2018 (ΑΔΑ:6ΗΔΝΟΚΟΟ-6Ι4), αντίστοιχα, αποφάσεις του Διοικητικού Συμβουλίου του ΚΚΠΑ ΔΝ και οι οποίες εγκρίθηκαν με τις, με αρ. 374/2018, ορθή επανάληψη, (ΑΔΑ:6Π80ΩΚ0-2ΤΕ) και 373/2018 (ΑΔΑ:61ΦΣΩΚ0-9Σ0), αντίστοιχα, αποφάσεις του Δημοτικού Συμβουλίου Νάουσας. Η εκτέλεσή του θα γίνει από το Κέντρο Κοινωνικής Προστασίας και Αλληλεγγύης Δήμου Νάουσας (αναθέτουσα αρχή), σύμφωνα με τις διατάξεις του Ν.4412/16.

Νάουσα, Σεπτέμβριος 2018

Ο συντάξας

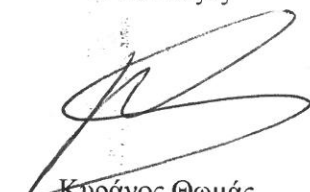
  
Κυράνος Θωμάς  
Πολιτικός Μηχανικός

Ελέγχθηκε  
Η προϊσταμένη του  
Τμήματος Μελετών & Διενέργειας  
Διαγωνισμών

  
Τσιόγκα Ελένη  
Αγρ. Τοπ. Μηχανικός

Εγκρίθηκε  
Ο προϊστάμενος  
της Δ.Τ.Υ.Δ.Ν.

  
Πάυλος Κυριακίδης  
Πολιτικός Μηχανικός





ΕΡΓΟ : "Ίδρυση νέου βρεφικού τμήματος  
12 βρεφών στον Παιδικό Σταθμό  
Κοπανού (Εργασίες διαμόρφωσης  
στον Π.Σ. Κοπανού)

ΠΡΟΫΠΟΛΟΓΙΣΜΟΣ: 50.000 €

C.P.V.: 45214100-1

Επικαιροποίηση της μελέτης ως προς τον τίτλο του έργου

ύστερα από το, 7298/27-07-2018 (αρ. πρωτ. Δ.Ν.: 15165/1-08-2018), έγγραφο της Ε.Ε.Τ.Α.Α. Α.Ε

ΠΡΟΫΠΟΛΟΓΙΣΜΟΣ ΜΕΛΕΤΗΣ

Α/Α	Είδος Εργασιών	Κωδικός Άρθρου	Κωδικός Αναθεώρησης	Α.Τ.	Μον. Μετρ.	Ποσότητα	Τιμή Μονάδας (Ευρώ)	Δαπάνη (Ευρώ)	
								Μερική Δαπάνη	Ολική Δαπάνη
[1]	[2]	[3]	[4]	[5]	[6]	[7]	[8]	[9]	[10]
<b>1. Οικοδομικές εργασίες</b>									
<b>1.1. Εκσκαφές, καθαίρεσεις, επισκευές</b>									
1	Καθαίρεσεις πλινθοδομών	ΝΑΟΙΚ 22.04	ΟΙΚ 2222	1	m3	2,00	15,70	31,40	
2	Καθαίρεση επιστρώσεων τοίχων παντός τύπου χωρίς να καταβάλλεται προσοχή για την εξαγωγή ακεραίων πλακών	ΝΑΟΙΚ 22.21.01	ΟΙΚ 2238	2	m2	22,00	4,50	99,00	
3	Καθαίρεση πλακοστρώσεων δαπέδων παντός τύπου και οιουδήποτε πάχους χωρίς να καταβάλλεται προσοχή για την εξαγωγή ακεραίων πλακών	ΝΑΟΙΚ 22.20.01	ΟΙΚ 2236	3	m2	2,00	7,90	15,80	
4	Αποξήλωση ξυλίνων ή σιδηρών κουφωμάτων	ΝΑΟΙΚ 22.45	ΟΙΚ 2275	4	m2	8,00	16,80	134,40	
5	Φορτοεκφόρτωση προϊόντων εκσκαφών χωρίς χρήση μηχανικών μέσων, με την διάστρωση των προϊόντων μετά την εκφόρτωση	ΝΑΟΙΚ 20.31.01	ΟΙΚ 2172	5	m3	4,00	6,70	26,80	
6	Μεταφορές με αυτοκίνητο δια μέσου οδών καλής βετότητας	ΝΑΟΙΚ 10.07.01	ΟΙΚ 1136	6	ton.k m	450,00	0,35	157,50	
7	Εκσκαφή θεμελίων και τάφρων με χρήση μηχανικών μέσων σε εδάφη γαιώδη-ημιβραχώδη	ΝΑΟΙΚ 20.05.01	ΟΙΚ 2124	7	m3	10,00	4,50	45,00	
<b>Σύνολο : 1.1. Εκσκαφές, καθαίρεσεις, επισκευές</b>								<b>509,90</b>	<b>509,90</b>
<b>1.2. Σκυροδέματα</b>									
1	Προμήθεια, μεταφορά επί τόπου, διάστρωση και συμπύκνωση σκυροδέματος με χρήση αντλίας ή πυργογερανού για κατασκευή από σκυροδέμα κατηγορίας C16/20	ΝΑΟΙΚ 32.01.04	ΟΙΚ 3214	8	m3	7,50	90,00	675,00	
2	Ξυλότυποι χυτών μικροκατασκευών	ΝΑΟΙΚ 38.02	ΟΙΚ 3811	9	m2	6,00	22,50	135,00	
3	Χαλύβδινοι οπλισμοί σκυροδέματος, Δομικά πλέγματα B500C	ΝΑΟΙΚ 38.20.03	ΟΙΚ 3873	10	kg	150,00	1,01	151,50	
<b>Σύνολο : 1.2. Σκυροδέματα</b>								<b>961,50</b>	<b>961,50</b>
<b>Σε μεταφορά</b>									<b>1.471,40</b>

Α/Α	Είδος Εργασιών	Κωδικός Άρθρου	Κωδικός Αναθεώρησης	Α.Τ.	Μον. Μετρ.	Ποσότητα	Τιμή Μονάδας (Ευρώ)	Δαπάνη (Ευρώ)	
								Μερική Δαπάνη	Ολική Δαπάνη
[1]	[2]	[3]	[4]	[5]	[6]	[7]	[8]	[9]	[10]
<b>Από μεταφορά</b>									<b>1.471,40</b>
<b>1.3. Τοιχοποιίες - επιχρίσματα</b>									
1	Οπτοπλινθοδομές με διακένους τυποποιημένους οπτοπλίνθους 9x12x19 cm, πάχους 1/2 πλίνθου (δρομικοί τοίχοι)	ΝΑΟΙΚ 46.10.02	ΟΙΚ 4662.1	11	m2	10,00	22,50	225,00	
2	Επιχρίσματα τριπτά - τριβιδιστά με τσιμεντοκονίαμα	ΝΑΟΙΚ 71.21	ΟΙΚ 7121	12	m2	20,00	13,50	270,00	
3	Γυψοσανίδες ανθυγρές και πυράντοχες, επίπεδες, πάχους 18 mm	ΝΑΟΙΚ 78.05.12	ΟΙΚ 7809	13	m2	32,00	18,00	576,00	
4	Μεταλλικός σκελετός τοιχοπετάσματος	ΝΑΟΙΚ 61.31	ΟΙΚ 6118	14	kg	450,00	2,80	1.260,00	
5	Γωνιόκρανα προστασίας κατακορύφων ακμών επιχρισμάτων	ΝΑΟΙΚ 61.13	ΟΙΚ 6116	15	m	23,00	2,60	59,80	
6	Διαζώματα (σενάζ) από ελαφρά οπλισμένο σκυρόδεμα γραμμικά μπατικών τοίχων	ΝΑΟΙΚ 49.01.02	ΟΙΚ 3213	16	m	4,25	19,70	83,73	
7	Θερμομόνωση τοίχων με πλάκες από αφρώδη εξηλασμένη πολυστερίνη πάχους 50 mm	ΝΑΟΙΚ 79.47	ΟΙΚ 7934	17	m2	1,50	11,80	17,70	
<b>Σύνολο : 1.3. Τοιχοποιίες - επιχρίσματα</b>								<b>2.492,23</b>	<b>2.492,23</b>
<b>1.4. Κουφώματα</b>									
1	Τυποποιημένα κουφώματα από αλουμίνιο με ηλεκτροστατική βαφή από ηλεκτροστατικά βαμμένο αλουμίνιο βάρους 12 - 24 kg/m2	ΝΑΟΙΚ 65.01.02	ΟΙΚ 6501	18	m2	7,00	200,00	1.400,00	
2	Διπλοί θερμομονωτικοί - ηχομονωτικοί - ανακλαστικοί υαλοπίνακες, συνολικού πάχους 22 mm, (κρύσταλλο 5 mm, κενό 12 mm, κρύσταλλο 5 mm)	ΝΑΟΙΚ 76.27.02	ΟΙΚ 7609.2	19	m2	4,00	54,00	216,00	
3	Θύρες ξύλινες ταμπλαδιωτές με κάσσα μπατική, πλάτους έως 23 cm	ΝΑΟΙΚ 54.40.02	ΟΙΚ 5441.2	20	m2	4,40	165,00	726,00	
<b>Σύνολο : 1.4. Κουφώματα</b>								<b>2.342,00</b>	<b>2.342,00</b>
<b>1.5. Χρωματισμοί</b>									
1	Σπατουλάρισμα προετοιμασμένων επιφανειών, επιφανειών επιχρισμάτων ή σκυροδεμάτων	ΝΑΟΙΚ 77.17.01	ΟΙΚ 7737	21	m2	20,00	3,40	68,00	
2	Υδροχρωματισμοί ασβέστου παλαιών επιφανειών με επισκευές της επιφανείας σε ποσοστό έως 5%	ΝΑΟΙΚ 77.02.01	ΟΙΚ 7706	22	m2	365,00	2,20	803,00	
3	Προετοιμασία επιχρισμένων επιφανειών τοίχων για χρωματισμούς	ΝΑΟΙΚ 77.15	ΟΙΚ 7735	23	m2	20,00	1,70	34,00	
4	Χρωματισμοί επί επιφανειών επιχρισμάτων ή σκυροδέματος με χρώματα υδατικής διασποράς, ακρυλικής, στυρενιοακρυλικής ή πολυβινυλικής βάσεως με σπατουλάρισμα εσωτερικών επιφανειών με χρήση ελαιοχρωμάτων αλκυδικής ή ακρυλικής βάσεως νερού.	ΝΑΟΙΚ 77.81.02	ΟΙΚ 7786.1	24	m2	670,00	14,00	9.380,00	
<b>Σε μεταφορά</b>								<b>10.285,00</b>	<b>6.305,63</b>

ΠΡΟΫΠΟΛΟΓΙΣΜΟΣ ΜΕΛΕΤΗΣ

Α/Α	Είδος Εργασιών	Κωδικός Άρθρου	Κωδικός Αναθεώρησης	Α.Τ.	Μον. Μετρ.	Ποσότητα	Τιμή Μονάδας (Ευρώ)	Δαπάνη (Ευρώ)	
								Μερική Δαπάνη	Ολική Δαπάνη
[1]	[2]	[3]	[4]	[5]	[6]	[7]	[8]	[9]	[10]
<b>Από μεταφορά</b>								<b>10.285,00</b>	<b>6.305,63</b>
5	Χρωματισμοί επί επιφανειών επιχρισμάτων με χρώματα υδατικής διασποράς, ακρυλικής, στυρενιοακρυλικής ή πολυβινυλικής βάσεως εξωτερικών επιφανειών με χρήση χρωμάτων, ακρυλικής ή στυρενιο-ακρυλικής βάσεως.	NAOIK 77.80.02	OIK 7785.1	25	m2	270,00	10,10	2.727,00	
6	Ελαιοχρωματισμοί κοινοί ξυλίνων επιφανειών με χρώματα αλκυδικών ή ακρυλικών ρητινών, βάσεως νερού η διαλύτου	NAOIK 77.54	OIK 7754	26	m2	50,00	6,70	335,00	
<b>Σύνολο : 1.5. Χρωματισμοί</b>								<b>13.347,00</b>	<b>13.347,00</b>
<b>1.6. Ερμάρια - πάγκοι</b>									
1	Ερμάρια κουζίνας επί δαπέδου μή τυποποιημένα	NAOIK 56.23	OIK 5613.1	27	m2	9,00	225,00	2.025,00	
2	Ερμάρια κουζίνας κρεμαστά επί τοίχου, μή τυποποιημένα	NAOIK 56.24	OIK 5613.1	28	m2	3,00	180,00	540,00	
3	Πάγκοι από μάρμαρο λευκό, πάχους 3 cm	NAOIK 75.76.02	OIK 7577	29	m2	6,00	105,00	630,00	
4	Νεροχύτης απλός, από μάρμαρο λευκό πλάτους 50 cm και πάχους 20 cm, μήκους 60 cm	NAOIK 75.71.02	OIK 7571.2	30	TEM	2,00	101,00	202,00	
<b>Σύνολο : 1.6. Ερμάρια - πάγκοι</b>								<b>3.397,00</b>	<b>3.397,00</b>
<b>1.7. Επιστρώσεις - επενδύσεις</b>									
1	Ποδιές παραθύρων από μάρμαρο σκληρό / εξαιρετικά σκληρό μάρμαρο d = 2 cm	NAOIK 75.31.02	OIK 7532	31	m2	2,00	84,00	168,00	
2	Επιστρώσεις στηθαίων (πεζουλίων) με μάρμαρο σκληρό έως εξαιρετικά σκληρό, πάχους 2 cm και πλάτους έως 20 cm	NAOIK 75.21.02	OIK 7524	32	m2	0,50	78,50	39,25	
3	Επενδύσεις τοίχων με κεραμικά πλακίδια GROUP 1, διαστάσεων 20x20 cm	NAOIK 73.34.01	OIK 7326.1	33	m2	55,00	33,50	1.842,50	
4	Επιστρώσεις με ελαστικά αντικραδασμικά πλακίδια ασφαλείας	NAOIK N\7391.02	OIK 7375	34	m2	50,00	30,00	1.500,00	
5	Περιθώρια (σοβατεπιά) από μάρμαρο σκληρό έως εξαιρετικά σκληρό, πάχους 2	NAOIK 75.11.02	OIK 7513	35	MM	18,00	10,10	181,80	
6	Επιστρώσεις με πλαστικά πλακίδια	NAOIK 73.97	OIK 7397	36	m2	12,00	20,80	249,60	
7	Επιστρώσεις δαπέδων και περιθώρια με τσιμεντοκονίαμα σε τρεις στρώσεις, πάχους 3,0 cm	NAOIK 73.36.01	OIK 7335	37	m2	1,00	18,00	18,00	
<b>Σύνολο : 1.7. Επιστρώσεις - επενδύσεις</b>								<b>3.999,15</b>	<b>3.999,15</b>
<b>1.8. Όργανα παιδικής χαράς</b>									
1	Σύνθετο όργανο νηπίων με τσουλήθρα	NAOIK N\5104.21	OIK 5104	38	TEM	1,00	1.200,00	1.200,00	
2	Παιχνίδι ελατηρίου ζωάκι (3 σχέδια)	NAOIK N\5104.28	OIK 5104	39	TEM	1,00	300,00	300,00	
<b>Σε μεταφορά</b>								<b>1.500,00</b>	<b>27.048,78</b>

ΠΡΟΫΠΟΛΟΓΙΣΜΟΣ ΜΕΛΕΤΗΣ

Α/Α	Είδος Εργασιών	Κωδικός Άρθρου	Κωδικός Αναθεώρησης	Α.Τ.	Μον. Μετρ.	Ποσότητα	Τιμή Μονάδας (Ευρώ)	Δαπάνη (Ευρώ)	
								Μερική Δαπάνη	Ολική Δαπάνη
[1]	[2]	[3]	[4]	[5]	[6]	[7]	[8]	[9]	[10]
								Από μεταφορά	
								1.500,00	27.048,78
3	Ξύλινη διθέσια κούνια νηπίων	ΝΑΟΙΚ Ν\5104.06	ΟΙΚ 5104	40	ΤΕΜ	1,00	700,00	700,00	
	<b>Σύνολο : 1.8. Όργανα παιδικής χαράς</b>							<b>2.200,00</b>	<b>2.200,00</b>
	<b>Σύνολο : 1. Οικοδομικές εργασίες</b>								<b>29.248,78</b>
			<b>Άθροισμα</b>						<b>29.248,78</b>
			Προστίθεται ΓΕ & ΟΕ					18,00%	5.264,78
			<b>Άθροισμα</b>						<b>34.513,56</b>
			Απρόβλεπτα					15,00%	5.177,03
			<b>Άθροισμα</b>						<b>39.690,59</b>
			Πρόβλεψη απολογιστικών						632,00
			<b>Άθροισμα</b>						<b>40.322,59</b>
			ΦΠΑ					24,00%	9.677,42
			<b>ΓΕΝΙΚΟ ΣΥΝΟΛΟ</b>						<b>50.000,01</b>
			<b>Σύνολο σε Ακέραια Ευρώ</b>						<b>50.000,00</b>
			<b>Εγκ. 36/13-12-2001</b>						

Ναούσα, 19-09-2018

Ελέγχθηκε

Η Προϊσταμένη του τμήματος  
Μελετών & Δ.Δ.

Θεωρήθηκε  
Ο Δ/ντης Τ.Υ.Δ.Ν

Ο συντάξας

Κυράνος Θωμάς  
Πολιτικός Μηχανικός

Τσιόγκα Ελένη  
Αγρ. Τοπογράφος Μηχανικός

Κυριακίδης Παύλος  
Πολιτικός Μηχανικός



ΕΡΓΟ : "Ίδρυση νέου βρεφικού τμήματος  
12 βρεφών στον Παιδικό Σταθμό  
Κοπανού (Εργασίες διαμόρφωσης  
στον Π.Σ. Κοπανού)

ΠΡΟΫΠΟΛΟΓΙΣΜΟΣ: 50.000 €

C.P.V.: 45214100-1

### Επικαιροποίηση της μελέτης ως προς τον τίτλο του έργου

ύστερα από το, 7298/27-07-2018 (αρ. πρωτ. Δ.Ν.: 15165/1-08-2018), έγγραφο της Ε.Ε.Τ.Α.Α. Α.Ε

### ΤΙΜΟΛΟΓΙΟ ΜΕΛΕΤΗΣ

Τιμαριθμική : 2012Γ

#### 1 ΓΕΝΙΚΟΙ ΟΡΟΙ

- 1.1 Αντικείμενο του παρόντος Τιμολογίου είναι ο καθορισμός των τιμών μονάδος με τις οποίες θα εκτελεσθεί το έργο, όπως προδιαγράφεται στα λοιπά τεύχη δημοπράτησης που ορίζονται στη διακήρυξη.
- 1.2 Στις τιμές μονάδος του παρόντος Τιμολογίου, που αναφέρονται σε μονάδες περαιωμένης εργασίας και ισχύουν ενιαία για όλες τις εργασίες που θα εκτελεστούν στην περιοχή του υπόψη έργου, ανεξάρτητα από την θέση αυτών περιλαμβάνονται:
- 1.2.1 Όλες οι απαιτούμενες δαπάνες για την πλήρη και έντεχνη εκτέλεση των εργασιών του έργου, σύμφωνα με τους όρους του παρόντος, των τευχών και σχεδίων της μελέτης και των υπολοίπων τευχών Δημοπράτησης του έργου.
- 1.2.2 "Κάθε δαπάνη" γενικά, έστω και αν δεν κατονομάζεται ρητά αλλά είναι απαραίτητη για την πλήρη και έντεχνη εκτέλεση της μονάδας κάθε εργασίας. Καμία αξίωση ή διαμφισβήτηση δεν μπορεί να θεμελιωθεί που να έχει σχέση με το είδος και την απόδοση των μηχανημάτων, την ειδικότητα και τον αριθμό του εργατοτεχνικού προσωπικού, όπως και την δυνατότητα χρησιμοποίησης ή όχι μηχανικών μέσων.
- 1.3 Σύμφωνα με τα παραπάνω, ενδεικτικά και όχι περιοριστικά, μνημονεύονται (για απλή διευκρίνιση του όρου "κάθε δαπάνη") οι παρακάτω δαπάνες που περιλαμβάνονται στο περιεχόμενο των τιμών του παρόντος Τιμολογίου.
- 1.3.1 Οι δαπάνες των κάθε είδους επιβαρύνσεων στα υλικά από φόρους, δασμούς, ειδικούς φόρους κ.λπ. [πλην Φόρου Προστιθέμενης Αξίας (Φ.Π.Α.)]
- Ρητά καθορίζεται ότι στις τιμές μονάδας περιλαμβάνονται οι δασμοί και λοιποί φόροι, κρατήσεις, τέλη εισφοράς και δικαιώματα για προμήθειες εξοπλισμού και εφοδίων γενικά του έργου. Κατά συνέπεια και σύμφωνα με τις διατάξεις της Τελωνειακής Νομοθεσίας δεν παρέχεται ουσιαστικά στην Υπηρεσία, που θα εποπτεύσει την εκτέλεση του έργου, ή σε άλλη Υπηρεσία, η δυνατότητα να εγκρίνει χορήγηση οποιασδήποτε βεβαίωσης για την παροχή οποιασδήποτε ατέλειας ή απαλλαγής από τους δασμούς και τους υπόλοιπους φόρους, εισφορές και δικαιώματα στα υλικά και είδη εξοπλισμού του έργου, ούτε στους ενδιαφερόμενους δικαίωμα να ζητήσουν χορήγηση τέτοιας ατέλειας ή απαλλαγής έμμεσα ή άμεσα. Ο Ανάδοχος δεν απαλλάσσεται από τα τέλη διοδίων των κάθε είδους μεταφορικών μέσων.
- 1.3.2 Οι δαπάνες προμηθείας των πάσης φύσεως, ενσωματωμένων και μη, κυρίων και βοηθητικών υλικών, μεταφορές τους στις θέσεις εκτέλεσης των εργασιών, αποθήκευσης, φύλαξης, επεξεργασίας τους (αν απαιτείται) και προσέγγισής τους, με τις απαιτούμενες φορτοεκφορτώσεις, τις ασφαλίσεις των μεταφορών, τις σταλίες των μεταφορικών μέσων και τις απαιτούμενες πλάγιες μεταφορές, εκτός των ειδικών περιπτώσεων, που η μεταφορά πληρώνεται ιδιαίτερος με αντίστοιχα άρθρα του Τιμολογίου.
- Ομοίως οι δαπάνες για την φορτοεκφόρτωση και μεταφορά (με την σταλία μεταφορικών μέσων) των πλεοναζόντων ή/και ακατάλληλων προϊόντων εκσκαφών και λοιπών υλικών, σε κατάλληλους χώρους απόρριψης, λαμβανομένων υπόψη των ισχυόντων Περιβαλλοντικών Όρων, σύμφωνα με την Ε.Σ.Υ. και τους λοιπούς όρους δημοπράτησης.
- 1.3.3 Οι δαπάνες μισθών, ημερομισθίων, υπερωριών, υπερεργασιών, ασφαλιστικών εισφορών (στο Ι.Κ.Α., σε ασφαλιστικές εταιρείες, ή σε άλλους ημεδαπούς ή/και αλλοδαπούς ασφαλιστικούς οργανισμούς κλπ.), δώρων εορτών, επιδομάτων που καθορίζονται από τις ισχύουσες εκάστοτε Συλλογικές Συμβάσεις Εργασίας (αδείας, οικογενειακού, θέσεως, ανθυγιεινής εργασίας, εξαιρέσιμων αργιών κλπ), νυκτερινής απασχόλησης (πλην των έργων που η εκτέλεσή τους προβλέπεται κατά τις νυκτερινές ώρες και τιμολογούνται ιδιαίτερος) κλπ, του πάσης φύσεως προσωπικού (επιστημονικού, εργατοτεχνικού όλων των ειδικοτήτων, υπαλλήλων εργοταξιακών γραφείων, οδηγών και χειριστών οχημάτων και μηχανημάτων, τεχνιτών συνεργείων κλπ.) ημεδαπού ή αλλοδαπού που απασχολείται για την κατασκευή του έργου, επί τόπου ή οπουδήποτε αλλού.
- 1.3.4 Οι δαπάνες εξασφάλισης εργοταξιακών χώρων, διαρρύθμισης αυτών, ανέγερσης γραφείων, εργαστηρίων και λοιπών εγκαταστάσεων του Αναδόχου, εξασφάλισης ύδρευσης, ηλεκτρικού ρεύματος, τηλεφωνικής σύνδεσης και αποχέτευσης των εργοταξιακών εγκαταστάσεων, καθώς και λοιπών απαιτούμενων ευκολιών, σύμφωνα με τους όρους

δημοπράτησης.

1.3.5 Οι δαπάνες λειτουργίας όλων των εργοταξιακών εγκαταστάσεων και ευκολιών και απομάκρυνσής τους μετά την περαίωση του έργου, καθώς και οι δαπάνες αποκατάστασης των χώρων κατά τρόπο αποδεκτό από την Υπηρεσία και σύμφωνα με τους εγκεκριμένους Περιβαλλοντικούς Όρους.

1.3.6 Οι κάθε είδους δαπάνες για την εγκατάσταση, εξοπλισμό και λειτουργία εργοταξιακού εργαστηρίου, εάν προβλέπεται, την λήψη και μεταφορά των δοκιμών και την εκτέλεση ελέγχων και δοκιμών, είτε στο εργοταξιακό εργαστήριο ή σε κρατικό ή σε ιδιωτικό της εγκρίσεως της Υπηρεσίας, σύμφωνα με τους όρους δημοπράτησης.

1.3.7 Οι δαπάνες εγκατάστασης και λειτουργίας μονάδων παραγωγής σκυροδέματος, και προκατασκευασμένων στοιχείων (όταν προβλέπονται προς ενσωμάτωση στο έργο) στον εργοταξιακό χώρο ή εκτός αυτού. Στις δαπάνες αυτές περιλαμβάνονται: η εξασφάλιση του απαιτούμενου κατά περίπτωση εξοπλισμού, οι λειτουργικές δαπάνες και λοιπών έργων των μονάδων, η εγκατάσταση του απαιτούμενου κατά περίπτωση εξοπλισμού, οι λειτουργικές δαπάνες πάσης φύσεως, οι φορτοεκφορτώσεις και μεταφορές των πρώτων υλών στην μονάδα και των παραγομένων προϊόντων μέχρι τις θέσεις ενσωμάτωσής τους στο Έργο, καθώς και η αποσυναρμολόγηση των εγκαταστάσεων μετά το πέρας των εργασιών, η καθαίρεση των υποδομών τους (βάσεις, τοιχία κλπ κατασκευές από σκυρόδεμα ή οποιοδήποτε άλλο υλικό) και αποκατάστασης του χώρου σε βαθμό αποδεκτό από την Υπηρεσία και σύμφωνα με τους ισχύοντες Περιβαλλοντικούς όρους.

Οι ως άνω όροι για την αποξήλωση των μονάδων και αποκατάσταση των χώρων έχουν εφαρμογή στις ακόλουθες περιπτώσεις:

(α) Όταν η εγκατάσταση των μονάδων έχει γίνει σε χώρο που έχει παραχωρηθεί από το Δημόσιο  
(β) Όταν οι μονάδες έχουν ανεγερθεί μεν σε χώρους που έχει εξασφαλίσει ο Ανάδοχος, αλλά έχει δοθεί προσωρινή άδεια εγκατάστασης-λειτουργίας για τις ανάγκες του συγκεκριμένου έργου.

1.3.8 Τα πάσης φύσεως ασφαλιστρα για το προσωπικό του Έργου, τις μεταφορές, τα μεταφορικά μέσα, τα μηχανήματα έργων και τις εγκαταστάσεις, καθώς και τις λοιπές ασφαλιστικές καλύψεις όπως καθορίζονται στην Ειδική Συγγραφή Υποχρεώσεων του Έργου.

1.3.9 Οι δαπάνες των μέτρων προστασίας των όμορων κατασκευών των χώρων εκτέλεσης των εργασιών, της πρόληψης ατυχημάτων εργαζομένων ή τρίτων, της αποφυγής βλαβών σε κινητά ή ακίνητα πράγματα τρίτων, της αποφυγής ρύπανσης ρεμάτων, ποταμών, ακτών κλπ, καθώς και οι δαπάνες των μέτρων προστασίας των έργων σε κάθε φάση της κατασκευής τους ανεξαρτήτως της εποχής του έτους (εκσκαφές, θεμελιώσεις, ικριώματα, σκυροδετήσεις κλπ) και μέχρι την οριστική παραλαβή τους.

1.3.10 Οι δαπάνες διεξαγωγής των ελέγχων ποιότητας και οι δαπάνες κατασκευής των πάσης φύσεως "δοκιμαστικών τμημάτων" που προβλέπονται στην Τ.Σ.Υ. και τους λοιπούς όρους δημοπράτησης (μετρήσεις, εργαστηριακοί έλεγχοι και δοκιμές, αξία υλικών, χρήση μηχανημάτων, εργασία κλπ.)

1.3.11 Οι δαπάνες διάθεσης, προσκόμισης και λειτουργίας του κυρίου και βοηθητικού μηχανικού εξοπλισμού και μέσω χρονοδιαγράμματος, στις οποίες περιλαμβάνονται τα μισθώματα, η μεταφορά επί τόπου, η συναρμολόγηση (όταν απαιτείται), η αποθήκευση, η φύλαξη, η ασφάλιση, οι αποδοχές οδηγών, χειριστών, βοηθών και τεχνιτών, τα καύσιμα, τα λιπαντικά και λοιπά αναλώσιμα, τα ανταλλακτικά, οι επισκευές, οι μετακινήσεις στον χώρο του έργου, οι ημεραργίες για οποιαδήποτε αιτία, οι πάσης φύσεως σταλίες και καθυστερήσεις (που δεν οφείλονται σε υπαιτιότητα του Κυρίου του Έργου), η αποσυναρμολόγηση τους (εάν απαιτείται) και η απομάκρυνσή τους από το Έργο. Περιλαμβάνονται επίσης οι πάσης φύσεως δαπάνες του εφεδρικού εξοπλισμού που διατηρείται σε ετοιμότητα για την αντιμετώπιση βλαβών ή για οποιαδήποτε άλλη αιτία.

1.3.12 Οι δαπάνες εξασφάλισης αναγκαίων χώρων για την εναπόθεση των εργαλείων, μηχανημάτων κ.λπ.

1.3.13 Οι επιβαρύνσεις από καθυστερήσεις, μειωμένη απόδοση και μετακινήσεις μηχανημάτων και προσωπικού που οφείλονται:

(α) σε εμπόδια στο χώρο εκτέλεσης των εργασιών (αρχαιολογικά ευρήματα, δίκτυα  
(β) στις τυχόν ιδιαίτερες απαιτήσεις αντιμετώπισης των εμποδίων από τους αρμόδιους για αυτά φορείς (ΥΠ.ΠΟ, Δ.Ε.Η, ΔΕΥΑΧ κλπ.),  
(γ) στην ενδεχόμενη εκτέλεση των εργασιών κατά φάσεις λόγω των ως άνω εμποδίων,  
(δ) στην διενέργεια των απαιτούμενων μετρήσεων, ελέγχων και ερευνών (τοπογραφικών, εργαστηριακών, γεωτεχνικών κ.α.), καθώς και στις λοιπές υποχρεώσεις του Αναδόχου που προβλέπονται στα τεύχη δημοπράτησης, είτε τα ως άνω αποζημιώνονται ιδιαίτερα είτε είναι ανηγμένα στο ποσοστό Γ.Ε. & Ο.Ε. ή σε άλλα άρθρα του παρόντος Τιμολογίου  
(ε) σε προσωρινές ή μόνιμες κυκλοφοριακές ρυθμίσεις στην ευρύτερη περιοχή του έργου για οποιαδήποτε αιτία (π.χ. εορτές, εργασίες συντήρησης οδικού δικτύου και υποδομών, βλάβες σε άλλα έργα, εκτέλεση άλλων έργων κλπ.).

1.3.14 Οι δαπάνες των τοπογραφικών εργασιών (αποτυπώσεων, πασσαλώσεων, αναπασσαλώσεων, πύκνωσης τριγωνομετρικού και πολυγωνομετρικού δικτύου, εγκατάστασης χωροσταθμικών αφετηριών κλπ) που απαιτούνται για την χάραξη των επιμέρους στοιχείων του έργου, οι δαπάνες σύνταξης μελετών εφαρμογής (όταν απαιτείται για την προσαρμογή των στοιχείων της οριστικής μελέτης στο ακριβές ανάγλυφο του εδάφους ή υψιστάμενες κατασκευές), κατασκευαστικών σχεδίων και σχεδίων λεπτομερειών.

Επίσης οι δαπάνες ανίχνευσης και εντοπισμού εμποδίων στον χώρο εκτέλεσης του έργου και εκπόνησης μελετών αντιμετώπισης αυτών (λ.χ. υπάρχοντα θεμέλια, υψηλός ορίζοντας υπογείων υδάτων, δίκτυα Οργανισμών Κοινής Ωφελείας [ΟΚΩ]), καθώς οι δαπάνες σύνταξης του Προγράμματος Ποιότητας του Έργου (ΠΠΕ), του Σχεδίου Ασφάλειας και Υγείας, του Φακέλου Ασφάλειας και Υγείας του Έργου (ΣΑΥ-ΦΑΥ).

1.3.15 Οι δαπάνες αποτύπωσης τεχνικών έργων και λοιπών εγκαταστάσεων που απαντώνται στο χώρο του έργου, οι δαπάνες επαλήθευσης των στοιχείων εδάφους με τοπογραφικές μεθόδους καθώς και οι δαπάνες λήψης επιμετρητικών στοιχείων κατ' αντιπαράσταση με εκπρόσωπο της Υπηρεσίας και σύνταξης των πάσης φύσεως επιμετρητικών σχεδίων,

πινάκων και υπολογισμών που θα υποβληθούν στην Υπηρεσία προς έλεγχο.

1.3.16 Η δαπάνη σύνταξης των αναπτυγμάτων και πινάκων οπλισμού σκυροδεμάτων (όταν αυτοί δεν περιλαμβάνονται στη μελέτη, καθώς και η δαπάνη σύνταξης κατασκευαστικών σχεδίων με την ένδειξη "όπως κατασκευάσθηκε".

1.3.17 Οι δαπάνες των αντλήσεων (εκτός από την περίπτωση που δεν υπάρχει δυνατότητα παροχέτευσης προς φυσικό ή τεχνητό αποδέκτη υδάτων) καθώς και των προσωρινών διευθετήσεων για την αντιμετώπιση των επιφανειακών, υπογείων και πηγαίων νερών ώστε να προστατεύονται τόσο τα κατασκευαζόμενα όσο και τα υπάρχοντα έργα και το περιβάλλον γενικότερα, εκτός αν προβλέπεται διαφορετικά στα τεύχη δημοπράτησης.

1.3.18 Οι δαπάνες διατήρησης, κατά την περίοδο εκτέλεσης των εργασιών, του χώρου του έργου καθαρού και απαλλαγμένου από ξένα προς το έργο αντικείμενα, προϊόντα εκσκαφών κλπ., καθώς και οι δαπάνες για την απόδοση, μετά το τέλος των εργασιών του χώρου καθαρού και ελεύθερου από οποιοσδήποτε προσωρινές κατασκευές και όπως στους εγκεκριμένους περιβαλλοντικούς όρους ορίζεται.

1.3.19 Οι δαπάνες που απορρέουν από δικαιώματα κατοχυρωμένων μεθόδων και ευρεσιτεχνιών που εφαρμόζονται κατά οποιονδήποτε τρόπο για την έντεχνη εκτέλεση των εργασιών.

1.3.20 Οι δαπάνες διαμόρφωσης προσβάσεων, προσπελάσεων και δαπέδων εργασίας στα διάφορα τμήματα του έργου, και γενικά κάθε βοηθητικής κατασκευής που θα απαιτηθεί σε οποιοδήποτε στάδιο των εργασιών, όταν δεν προβλέπεται ιδιαίτερη επιμέτρηση αυτών στα συμβατικά τεύχη, καθώς και οι δαπάνες αποξήλωσης των προσωρινών κατασκευών και περιβαλλοντικής αποκατάστασης των χώρων (προσβάσεων, προσπελάσεων, δαπέδων εργασίας κ.λ.π.) εκτός εάν υπάρχει έγγραφη αποδοχή της Υπηρεσίας για την διατήρησή τους.

1.3.21 Οι δαπάνες πρόληψης και αποκατάστασης κάθε είδους ζημιάς καθώς και οι αποζημιώσεις για κάθε είδους βλάβη ή μη συνήθη φθορά επί υφισταμένων κατασκευών κατά την εκτέλεση των εργασιών ή την διακίνηση βαρέως εξοπλισμού του Αναδόχου (π.χ. μεταφορικών μέσων μεγάλης χωρητικότητας, ερπυστριοφόρων μηχανημάτων κλπ) που οφείλονται σε μη τήρηση των συμβατικών όρων, των υποδείξεων της Υπηρεσίας, των ισχυουσών διατάξεων και γενικότερα σε υπαιτιότητα του Αναδόχου.

1.3.22 Οι δαπάνες διάθεσης γραφείων και λοιπών ευκολιών στην Επιβλέπουσα Υπηρεσία, σύμφωνα με όσα αναφέρονται στην Ε.Σ.Υ και στους λοιπούς όρους δημοπράτησης.

1.3.23 Οι δαπάνες των ειδικών μελετών, που προβλέπεται στα τεύχη δημοπράτησης να εκπονηθούν από τον Ανάδοχο χωρίς ιδιαίτερη αμοιβή, όπως μελέτες σύνθεσης σκυροδεμάτων, μελέτες ικριωμάτων κλπ.

1.3.24 Οι δαπάνες έκδοσης των απαιτούμενων αδειών εκτέλεσης εργασιών από τις αρμόδιες Αρχές, την Πολεοδομία και τους Οργανισμούς Κοινής Ωφελείας, εκτός αν προβλέπεται ιδιαίτερη πληρωμή προς τούτο στα τεύχη δημοπράτησης.

1.3.25 Οι δαπάνες λήψης μέτρων για την προστασία του περιβάλλοντος, από την εγκατάσταση του Αναδόχου στο Έργο μέχρι και την παραλαβή του Έργου, όπως αυτά καθορίζονται στις σχετικές μελέτες και στους περιβαλλοντικούς όρους, εκτός αν προβλέπεται ιδιαίτερη πληρωμή προς τούτο στα τεύχη δημοπράτησης.

1.3.26 Οι δαπάνες δημοσίευσης της διακήρυξης και κατάρτισης του συμφωνητικού και γενικά όλες οι υπόλοιπες ειδικές δαπάνες που βαρύνουν τον Ανάδοχο, όπως αυτές αναφέρονται στους υπόλοιπους όρους δημοπράτησης του Έργου.

1.3.27 Οι δαπάνες συντήρησης του έργου μέχρι την οριστική του παραλαβή.

1.3.28 Η τοποθέτηση ενημερωτικών πινακίδων με τα βασικά στοιχεία του έργου, σύμφωνα με τις υποδείξεις της Υπηρεσίας.

1.4 Οι τιμές μονάδας του παρόντος Τιμολογίου προσαυξάνονται κατά το ποσοστό Γενικών Εξόδων (Γ.Ε.) και Οφέλους του Αναδόχου (Ο.Ε.), στο οποίο περιλαμβάνονται οι πάσης φύσεως κρατήσεις ή υποχρεώσεις αυτού, όπως δαπάνες διοίκησης και επίβλεψης του Έργου, σήμανσης εργοταξίων, φόροι, δασμοί, ασφάλιστρα, τόκοι κεφαλαίων κίνησης, προμήθειες εγγυητικών επιστολών, έξοδα λειτουργίας γραφείων κ.λπ., τα επισφαλή έξοδα πάσης φύσεως καθώς και το προσδοκώμενο κέρδος από την εκτέλεση των εργασιών.

Το ως άνω ποσοστό Γ.Ε. & Ο.Ε., ανέρχεται σε δέκα οκτώ τοις εκατό (18%) ή είκοσι οκτώ τοις εκατό (28%) του προϋπολογισμού των εργασιών, όπως αυτός προκύπτει βάσει των τιμών του Τιμολογίου Προσφοράς του αναδόχου, σύμφωνα με τις κείμενες διατάξεις.

1.5 Ο Φόρος Προστιθέμενης Αξίας (Φ.Π.Α) των λογαριασμών του αναδόχου επιβαρύνει τον Κύριο του Έργου.

## 2 ΓΕΝΙΚΟΙ ΚΑΙ ΕΙΔΙΚΟΙ ΟΡΟΙ ΤΡΟΠΟΥ ΕΠΙΜΕΤΡΗΣΗΣ ΤΩΝ ΕΡΓΑΣΙΩΝ ΤΟΥ ΠΑΡΟΝΤΟΣ ΤΙΜΟΛΟΓΙΟΥ

### 2.1 ΓΕΝΙΚΟΙ ΟΡΟΙ

2.1.1 Η επιμέτρηση των εργασιών γίνεται είτε βάσει των σχεδίων των εγκεκριμένων μελετών είτε βάσει μετρήσεων και των συντασσόμενων βάσει αυτών επιμετρητικών σχεδίων και πινάκων, λαμβανομένων υπόψη των έγγραφων εντολών της Υπηρεσίας και των εκάστοτε οριζομένων ανοχών.

2.1.2 Η Υπηρεσία δικαιούται να ελέγξει το σύνολο ή μέρος του Έργου, κατά την κρίση της, προκειμένου να επιβεβαιώσει την ορθότητα των επιμετρητικών στοιχείων που υποβάλει ο Ανάδοχος. Ο Ανάδοχος υποχρεούται με δική του δαπάνη να διαθέσει τον απαιτούμενο εξοπλισμό και προσωπικό για την υποστήριξη της Υπηρεσίας στην διεξαγωγή του εν λόγω ελέγχου.

2.1.3 Η πληρωμή των εργασιών γίνεται βάσει της πραγματικής ποσότητας κάθε εργασίας, επιμετρούμενης ως ανωτέρω με κατάλληλη μονάδα μέτρησης, επί την τιμή μονάδας της εργασίας, όπως αυτή καθορίζεται στο παρόν Περιγραφικό Τιμολόγιο.

2.1.4 Ειδικότερα για κάθε εργασία, ο τρόπος και η μονάδα επιμέτρησης, καθώς και ο τρόπος πληρωμής καθορίζονται στις αντίστοιχες παραγράφους των παρακάτω ΕΙΔΙΚΩΝ ΟΡΩΝ και των επί μέρους εργασιών του παρόντος Τιμολογίου.

2.1.5 Αν το περιεχόμενο ενός επιμέρους άρθρου του παρόντος Τιμολογίου, που αναφέρεται σε μια τιμή μονάδας, ορίζει ότι η εν λόγω τιμή αποτελεί πλήρη αποζημίωση για την ολοκλήρωση των εργασιών του συγκεκριμένου άρθρου, τότε οι ίδιες επιμέρους εργασίες δεν θα επιμετρώνται ούτε θα πληρώνονται στο πλαίσιο άλλου άρθρου που περιλαμβάνεται στο Τιμολόγιο.

2.1.6 Στη περίπτωση οποιασδήποτε διαφωνίας με τον συνοπτικό πίνακα τιμών, υπερισχύουν οι όροι του παρόντος.

## 2.2 ΕΙΔΙΚΟΙ ΟΡΟΙ

### 2.2.1 ΧΩΜΑΤΟΥΡΓΙΚΕΣ ΕΡΓΑΣΙΕΣ

Κατάταξη εδαφών ως προς την εκσκαψιμότητα

\* Ως "χαλαρά εδάφη" χαρακτηρίζονται οι φυτικές γαίες, η ιλύς, η τύρφη και λοιπά εδάφη που έχουν προέλθει από επιχωματώσεις με ανομοιογενή υλικά.

\* Ως "γαίες και ημίβραχος" χαρακτηρίζονται τα αργιλικά, αργιλοαμμώδη ή αμμοχαλικώδη υλικά, καθώς και μίγματα αυτών, οι μάργες, τα μετρίως τσιμεντωμένα (cemented) αμμοχάλικα, ο μαλακός, κατακερματισμένος ή αποσαθρωμένος βράχος, και γενικά τα εδάφη που μπορούν να εκσκαφθούν αποτελεσματικά με συνήθη εκσκαπτικά μηχανήματα (εκσκαφείς ή προωθητές), χωρίς να είναι απαραίτητη η χρήση εκρηκτικών υλών ή κρουστικού εξοπλισμού.

\* Ως "βράχος" χαρακτηρίζεται το συμπαγές πέτρωμα που δεν μπορεί να εκσκαφθεί εάν δεν χαλαρωθεί προηγουμένως με εκρηκτικές ύλες, διογκωτικά υλικά ή κρουστικό εξοπλισμό (λ.χ. αερόσφυρες ή υδραυλικές σφύρες). Στην κατηγορία του "βράχου" περιλαμβάνονται και μεμονωμένοι ογκόλιθοι μεγέθους πάνω από 0,50 m<sup>3</sup>.

\* Ως "σκληρά γρανιτικά" και "κροκαλοπαγή" χαρακτηρίζονται οι συμπαγείς σκληροί βραχώδεις σχηματισμοί από πυριγενή πετρώματα και οι ισχυρώς τσιμεντωμένες κροκάλες ή αμμοχάλικα, θλιπτικής αντοχής μεγαλύτερης των 150 MPa. Η εκσκαφή των σχηματισμών αυτών είναι δυσχερής (δεν αναμοχλεύονται με το girper των προωθητών ισχύος 300 HP, η δε απόδοση των υδραυλικών σφυρών είναι μειωμένη)

### 2.2.2 ΕΙΔΗ ΚΙΓΚΑΛΕΡΙΑΣ

Τα κυριότερα είδη κιγκαλερίας, τα οποία ο Ανάδοχος υποχρεούται (ενδεικτικά και όχι περιοριστικά) να προμηθευτεί και να τα παραδώσει τοποθετημένα και έτοιμα προς λειτουργία είναι τα ακόλουθα:

Χειρολαβές

- Πλήρες ζεύγος χειρολαβών για στρεπτά ξύλινα θυρόφυλλα (μέσα-έξω) με τις ανάλογες ειδικές πλάκες στερέωσης (μέσα-έξω) με ενσωματωμένο ειδικό σύστημα κλειδώματος και ένδειξη κατάληψης (πράσινο-κόκκινο), όπου απαιτείται.
- Πλήρες ζεύγος χειρολαβών για στρεπτά ξύλινα θυρόφυλλα (μέσα-έξω) με τις ανάλογες ειδικές πλάκες στερέωσης (μέσα-έξω), με μηχανισμό ρύθμισης χειρολαβών και ενσωματωμένη οπή για κύλινδρο κλειδαριάς ασφαλείας.
- Χειρολαβή (γρυλόχερο) για στρεπτό παράθυρο με την ανάλογη πλάκα στερέωσης (μέσα), με μηχανισμό ρύθμισης χειρολαβής και αντίκρισμα στο πλαίσιο ή στο άλλο φύλλο (δίφυλλο παράθυρο).
- Χωνευτές χειρολαβές για συρόμενα κουφώματα μπρούτζινες ή ανοξείδωτες ή χαλύβδινες ή πλαστικές με κλειδαριά ασφαλείας.

Κλειδαριές - διατάξεις ασφάλισης

- Κλειδαριές (χωνευτές ή εξωτερικές) και κύλινδροι ασφαλείας
- Κύλινδροι κεντρικού κλειδώματος
- Κλειδαριά ασφαλείας, χαλύβδινη, γαλβανισμένη και χωνευτή για θύρες πυρασφάλειας
- Ράβδοι (μπάρες) πανικού για θύρες πυρασφάλειας στις εξόδους κινδύνου
- Χωνευτός, χαλύβδινος (μπρούτζινος ή γαλβανισμένος) σύρτης με βραχίονα (ντίτζα) που ασφαλίζει επάνω - κάτω μέσα σε διπλά αντίστοιχα αντικρίσματα (πλαίσιο - φύλλο και φύλλο - δάπεδο).

Μηχανισμοί λειτουργίας και επαναφοράς θυρών

- Μηχανισμός επαναφοράς στην κλειστή θέση με χρονική καθυστέρηση στρεπτής θύρας χωρίς απαιτήσεις πυρασφάλειας, στο άνω μέρος της θύρας.
- Μηχανισμός επαναφοράς όπως παραπάνω αλλά με απαιτήσεις πυρασφάλειας.
- Μηχανισμός επαναφοράς θύρας επιδαπέδιος, με χρονική καθυστέρηση
- Πλάκα στο κάτω μέρος θύρας για προστασία από κτυπήματα ποδιών κτλ.
- Αναστολείς (stoppers)
- Αναστολείς θύρας - δαπέδου
- Αναστολείς θύρας - τοίχου
- Αναστολείς φύλλων ερμαρίου
- Αναστολείς συγκράτησης εξώφυλλων παραθύρων
- Πλάκες στήριξης, ροζέτες κτλ
- Σύρτες οριζόντιας ή κατακόρυφης λειτουργίας
- Μηχανισμοί σκίασμού (ρολοπετάσματα, σκίαστρα)
- Ειδικός Εξοπλισμός κουφωμάτων κάθε τύπου για AMEA
- Μεταλλικά εξαρτήματα λειτουργίας ανοιγόμενων ή συρόμενων θυρών ασφαλείας, με Master Key
- Ειδικοί μηχανισμοί αυτόματου κλεισίματος κουφωμάτων κάθε τύπου
- Μηχανισμοί αυτόματων θυρών, με ηλεκτρομηχανικό σύστημα, με ηλεκτρονική μονάδα ελέγχου, με συσκευή μικροκυμάτων

Η προμήθεια των παραπάνω ειδών κιγκαλερίας, θα γίνει απολογιστικά, και σύμφωνα με τις διαδικασίες που προβλέπονται από τις κείμενες "περί Δημοσίων Έργων" διατάξεις, εκτός εάν αναφέρεται διαφορετικά στα οικεία άρθρα του παρόντος Τιμολογίου, η δε τοποθέτηση περιλαμβάνεται στην τιμή του κάθε είδους κουφώματος.

### 2.2.3. ΧΡΩΜΑΤΙΣΜΟΙ

Οι εργασίες χρωματισμών επιμετρώνται σε τετραγωνικά μέτρα ( $m^2$ ) επιφανειών ή σε μέτρα μήκους (m) γραμμικών στοιχείων συγκεκριμένων διαστάσεων, πλήρως περαιωμένων, ανά είδος χρωματισμού. Από τις επιμετρούμενες επιφάνειες αφαιρείται κάθε άνοιγμα, οπή ή κενό και από τα γραμμικά στοιχεία κάθε ασυνέχεια που δεν χρωματίζεται ή χρωματίζεται με άλλο είδος χρωματισμού.

Η εφαρμογή συντελεστών θα γίνεται όπως ορίζεται παρακάτω, ενώ η αντιδιαβρωτική προστασία των σιδηρών επιφανειών επιμετράται ανά kg βάρους των σιδηρών κατασκευών, εκτός εάν αναφέρεται διαφορετικά.

Οι ποσότητες των εργασιών που εκτελέστηκαν ικανοποιητικά, όπως αυτές επιμετρούνται σύμφωνα με τα ανωτέρω και έγιναν αποδεκτές από την Υπηρεσία, θα πληρώνονται σύμφωνα με την παρούσα παράγραφο για τα διάφορα είδη χρωματισμών.

Οι τιμές μονάδας θα αποτελούν πλήρη αποζημίωση για τα όσα ορίζονται στην ανωτέρω παράγραφο "Ειδικοί όροι" του παρόντος άρθρου, καθώς και για κάθε άλλη δαπάνη που είναι αναγκαία σύμφωνα με τα οριζόμενα στο άρθρο "Γενικοί Όροι".

Οι τιμές μονάδος όλων των κατηγοριών χρωματισμών του παρόντος τιμολογίου αναφέρονται σε πραγματική χρωματιζόμενη επιφάνεια και σε ύψος από το δάπεδο εργασίας μέχρι 5,0 m. Οι τιμές για χρωματισμούς που εκτελούνται σε ύψος μεγαλύτερο, καθορίζονται σε αντίστοιχα άρθρα του παρόντος τιμολογίου, τα οποία έχουν εφαρμογή όταν δεν πληρώνεται ιδιαίτερος η δαπάνη των ικριωμάτων.

Σε όλες τις τιμές εργασιών χρωματισμών περιλαμβάνονται οι αναμίξεις των χρωμάτων, οι δοκιμαστικές βαφές για έγκριση των χρωμάτων από την Επίβλεψη, τα κινητά ικριώματα τα οποία θα κατασκευάζονται σύμφωνα με τα καθοριζόμενα με τις ισχύουσες διατάξεις περί ασφαλείας του ασχολούμενου στις οικοδομικές εργασίες εργατοτεχνικού προσωπικού, και η εργασία αφαίρεσης και επανατοποθέτησης στοιχείων (π.χ. στοιχείων κουφωμάτων κλπ) στις περιπτώσεις που αυτό απαιτείται ή επιβάλλεται.

Όταν πρόκειται για κουφώματα και κιγκλιδώματα τα οποία χρωματίζονται εξ ολοκλήρου, η επιμετρούμενη επιφάνεια των χρωματισμών υπολογίζεται ως το γινόμενο της απλής συμβατικής επιφάνειας κατασκευαζόμενου κουφώματος (βάσει των εξωτερικών διαστάσεων του τετράξυλου ή τρίξυλου) ή της καταλαμβανόμενης από μεταλλική θύρα ή κιγκλιδωμά πλήρους, απλής επιφάνειας, επί συμβατικό συντελεστή ο οποίος ορίζεται παρακάτω:

α/α	Είδος	Συντελεστής
1.	Θύρες ταμπλαδωτές ή πρεσσαριστές πλήρεις ή με υαλοπίνακες οι οποίοι καλύπτουν λιγότερο από το 50% του ύψους κάσσας θύρας.	
	α) με κάσα καδρόνι (ή 1/4 πλίνθου)	2,30
	β) με κάσα επί δρομικού τοίχου	2,70
	γ) με κάσα επί μπατικού τοίχου	3,00
2.	Υαλόθυρες ταμπλαδωτές ή πρεσσαριστές με υαλοπίνακες που καλύπτουν περισσότερο από το 50% του ύψους κάσσας θύρας.	
	α) με κάσα καδρόνι (ή 1/4 πλίνθου)	1,90
	β) με κάσα επί δρομικού τοίχου	2,30
	γ) με κάσα επί μπατικού τοίχου	2,60
3.	Υαλοστάσια :	
	α) με κάσα καδρόνι (ή 1/4 πλίνθου)	1,00
	β) με κάσα επί δρομικού τοίχου	1,40
	γ) με κάσα επί μπατικού	1,80
	δ) παραθύρων ρολλών	1,60
	ε) σιδερένια	1,00
4.	Παράθυρα με εξώφυλλα οιοδήποτε τύπου (χωρικού, γαλλικού, γερμανικού) πλην ρολλών.	3,70
5.	Ρολλά ξύλινα, πλαίσιο και πήχεις βάσει των εξωτερικών διαστάσεων σιδηρού πλαισίου	2,60
6.	Σιδερένιες θύρες :	
	α) με μίαν πλήρη επένδυση με λαμαρίνα	2,80
	β) με επένδυση με λαμαρίνα και στις δύο πλευρές	2,00
	γ) χωρίς επένδυση με λαμαρίνα (ή μόνον με ποδιά)	1,00
	δ) με κινητά υαλοστάσια, κατά τα λοιπά ως γ	1,60
7.	Προπετάσματα σιδηρά :	
	α) ρολλά από χαλυβδολαμαρίνα	2,50
	β) ρολλά από σιδηρόπλεγμα	1,00
	γ) πτυσσόμενα (φουσαρμόνικας)	

- |    |  |      |
|----|--|------|
| 8. | Κιγκλιδώματα ξύλινα ή σιδηρά :                 |      |
|    | α) απλού ή συνθέτου σχεδίου                    | 1,00 |
|    | β) πολυσυνθέτου σχεδίου                        | 1,50 |
| 9. | Θερμαντικά σώματα :                            |      |
|    | Πραγματική χρωματιζόμενη επιφάνεια βάσει των   |      |
|    | Πινάκων συντελεστών των εργοστασίων κατασκευής |      |
|    | των θερμαντικών σωμάτων                        |      |

#### 2.2.4 ΜΑΡΜΑΡΙΚΑ

1. Τα συνήθη μάρμαρα που απαντώνται στον Ελλαδικό χώρο είναι τα ακόλουθα, κατά πηγή προέλευσης και σκληρότητα:

ΜΑΛΑΚΑ : συνηθισμένης φθοράς και εύκολης κατεργασίας

1	Πεντέλης	Λευκό
2	Κοκκιναρά	Τεφρόν
3	Κοζάνης	Λευκό
4	Αγ. Μαρίνας	Λευκό συννεφώδες
5	Καπανδριτίου	Κιτρινωπό
6	Μαραθώνα	Γκρι
7	Νάξου	Λευκό
8	Αλιβερίου	Τεφρόχρουν -μελανό
9	Μαραθώνα	Τεφρόχρουν - μελανό
10	Βέροιας	Λευκό
11	Θάσου	Λευκό
12	Πηλίου	Λευκό

ΣΚΛΗΡΑ: συνηθισμένης φθοράς και δύσκολης κατεργασίας

1	Ερέτριας	Ερυθρότεφρο
2	Αμαρύνθου	Ερυθρότεφρο
3	Δομβραϊνης Θηβών	Μπεζ
4	Δομβραϊνης Θηβών	Κίτρινο
5	Δομβραϊνης Θηβών	Ερυθρό
6	Στύρων	Πράσινο
7	Λάρισας	Πράσινο
8	Ιωαννίνων	Μπεζ
9	Φαρσάλων	Γκρι
10	Ύδρας	Ροδότεφρο πολύχρωμο
11	Διονύσου	Χιονόλευκο

ΕΞΑΙΡΕΤΙΚΩΣ ΣΚΛΗΡΑ: μέτριας φθοράς και δύσκολης κατεργασίας

1	Ιωαννίνων	Ροδόχρουν
2	Χίου	Τεφρό
3	Χίου	Κίτρινο
4	Τήνου	Πράσινο
5	Ρόδου	Μπεζ
6	Αγίου Πέτρου	Μαύρο
7	Βυτίνας	Μαύρο
8	Μάνης	Ερυθρό
9	Ναυπλίου	Ερυθρό
10	Ναυπλίου	Κίτρινο
11	Μυτιλήνης	Ερυθρό πολύχρωμο
12	Τρίπολης	Γκρι με λευκές φέτες
13	Σαλαμίνας	Γκρι ή πολύχρωμο
14	Αράχωβας	Καφέ

2. Σε όλες τις τιμές των μαρμαροστρώσεων, περιλαμβάνεται και η στίλβωση αυτών (νερόλουστρο)
3. Το κονίαμα δόμησης των μαρμαροστρώσεων, κατασκευάζεται με λευκό τσιμέντο.

## 2.2.5. ΕΠΕΝΔΥΣΗ ΤΟΙΧΩΝ ΚΑΙ ΨΕΥΔΟΡΟΦΩΝ.

Οι εργασίες κατασκευής μεταλλικών σκελετών (εκτός αλουμινίου) τοίχων και ψευδοροφών τιμολογούνται με τα άρθρα 61.30 και 61.31.  
 Οι εργασίες κατασκευής επίπεδης επιφάνειας γυψοσανίδων τοιχοπετάσματος σε έτοιμο σκελετό τιμολογείται με το άρθρο 78.05.  
 Οι εργασίες κατασκευής καμπύλων τοιχοπετασμάτων αποζημιώνονται επιπλέον και με την πρόσθετη τιμή του άρθρου 78.12.  
 Οι εργασίες τοποθέτησης γυψοσανίδων επίπεδης ψευδοροφής σε έτοιμο σκελετό αποζημιώνονται, μαζί με τις εργασίες αλουμινίου, με το άρθρο 78.34 και στην περίπτωση μη επίπεδης με το άρθρο 78.35. Στην περίπτωση χρήσης γυψοσανίδας διαφορετικού πάχους από το προβλεπόμενο στα παραπάνω άρθρα 78.34 και 78.35, οι τιμές προσαρμόζονται αναλογικά με τις τιμές του άρθρου 61.30.  
 Σε περίπτωση τοποθέτησης και ορυκτοβάμβακα, η αποζημίωσή του τιμολογείται με το άρθρο 79.55.

## ΑΡΘΡΑ

A.T. : 1

Άρθρο : ΝΑΟΙΚ 22.04 Καθαίρεσεις πλινθοδομών

Κωδικός αναθεώρησης: ΟΙΚ 2222 100%

Καθαίρεση πλινθοδομών κάθε είδους. Συμπεριλαμβάνονται τα πάσης φύσεως απαιτούμενα ικριώματα, οι προσωρινές αντιστηρίξεις και η συσσώρευση των προϊόντων στις θέσεις φόρτωσης, σύμφωνα με την μελέτη και την ΕΤΕΠ 14-02-02-01 "Τοπική αφαίρεση τοιχοποιίας με εργαλεία χειρός".

Τιμή ανά κυβικό μέτρο (m<sup>3</sup>) πραγματικού όγκου προ της καθαίρεσεως.

Ευρώ (Αριθμητικά): 15,70

(Ολογράφως) : δέκα πέντε και εβδομήντα λεπτά

A.T. : 2

Άρθρο : ΝΑΟΙΚ 22.21.01 Καθαίρεση επιστρώσεων τοίχων παντός τύπου χωρίς να καταβάλλεται προσοχή για την εξαγωγή ακεραίων πλακών

Κωδικός αναθεώρησης: ΟΙΚ 2238 100%

Καθαίρεση πλακιδίων τοίχων παντός τύπου (πορσελάνης, κεραμικών κλπ), καθώς και πλακών μαρμάρου οποιουδήποτε πάχους, με το κονίαμα στρώσεως αυτών, σε οποιοδήποτε ύψος. Συμπεριλαμβάνεται η δαπάνη των απαιτούμενων ικριωμάτων και η συσσώρευση των προϊόντων καθαίρεσεως προς φόρτωση.

Χωρίς να καταβάλλεται προσοχή για την εξαγωγή ακεραίων πλακών.

Τιμή ανά τετραγωνικό μέτρο (m<sup>2</sup>).

Ευρώ (Αριθμητικά): 4,50

(Ολογράφως) : τέσσερα και πενήντα λεπτά

A.T. : 3

Άρθρο : ΝΑΟΙΚ 22.20.01 Καθαίρεση πλακοστρώσεων δαπέδων παντός τύπου και οιουδήποτε πάχους χωρίς να καταβάλλεται προσοχή για την εξαγωγή ακεραίων πλακών

Κωδικός αναθεώρησης: ΟΙΚ 2236 100%

Καθαίρεση πλακοστρώσεων δαπέδων παντός τύπου και οποιουδήποτε πάχους (τσιμέντου, μαρμάρου, τύπου Μάλτας, πορσελάνης, μωσαϊκού, κεραμικών, σχιστολίθου κλπ), με το κονίαμα στρώσεως αυτών, σε οποιαδήποτε στάθμη από το εδάφος, με την συσσώρευση των προϊόντων καθαίρεσεως προς φόρτωση.

Χωρίς να καταβάλλεται προσοχή για την εξαγωγή ακεραίων πλακών.

Τιμή ανά τετραγωνικό μέτρο (m<sup>2</sup>).

Ευρώ (Αριθμητικά): 7,90

(Ολογράφως) : επτά και ενενήντα λεπτά

A.T. : 4

Άρθρο : NAOIK 22.45 Αποξήλωση ξυλίνων ή σιδηρών κουφωμάτων

Κωδικός αναθεώρησης: ΟΙΚ 2275 100%

Αποξήλωση ξυλίνων ή σιδηρών θυρών και παραθύρων. Περιλαμβάνεται η αφαίρεση των φύλλων και πρεβαζιών, η απελευθέρωση του τετραξύλου ή του πλαισίου από τα σιδηρά στηρίγματα (τζινέτια) με προσοχή για την επαναχρησιμοποίησή του, και η μεταφορά προς φόρτωση ή αποθήκευση.

Τιμή ανά τετραγωνικό μέτρο (m<sup>2</sup>) ακροτάτου περιγράμματος τετραξύλου ή πλαισίου.

Ευρώ (Αριθμητικά): 16,80

(Ολογράφως): δέκα έξι και ογδόντα λεπτά

A.T. : 5

Άρθρο : NAOIK 20.31.01 Φορτοεκφόρτωση προϊόντων εκσκαφών χωρίς χρήση μηχανικών μέσων, με την διάστρωση των προϊόντων μετά την εκφόρτωση

Κωδικός αναθεώρησης: ΟΙΚ 2172 100%

Φορτοεκφόρτωση χωρίς τη χρήση μηχανικών μέσων πάσης φύσεως προϊόντων εκσκαφών, εκβραχισμών και κατεδαφίσεων επί παντός τύπου μεταφορικού μέσου. Στην τιμή συμπεριλαμβάνεται η δαπάνη αναμονής του μεταφορικού μέσου κατά την φόρτωση.

Με την διάστρωση των προϊόντων μετά την εκφόρτωση.

Τιμή ανά κυβικό μέτρο (m<sup>3</sup>) σε όγκο ορύγματος. Επιμέτρηση με λήψη διατομών προ και μετά την εκσκαφή,

Ευρώ (Αριθμητικά): 6,70

(Ολογράφως): έξι και εβδομήντα λεπτά

A.T. : 6

Άρθρο : NAOIK 10.07.01 Μεταφορές με αυτοκίνητο δια μέσου οδών καλής βατότητας

Κωδικός αναθεώρησης: ΟΙΚ 1136 100%

Μεταφορά με αυτοκίνητο οποιουδήποτε υλικού, ανά χιλιόμετρο αποστάσεως.

Δια μέσου οδών καλής βατότητας.

Επί οδού επιτρέπουσας ταχύτητα άνω των 40km/h.

Τιμή ανά τονοχιλιόμετρο (ton.km).

Ευρώ (Αριθμητικά): 0,35

(Ολογράφως): τριάντα πέντε λεπτά

A.T. : 7

Άρθρο : NAOIK 20.05.01 Εκσκαφή θεμελίων και τάφρων με χρήση μηχανικών μέσων σε εδάφη γαιώδη-ημιβραχώδη

Κωδικός αναθεώρησης: ΟΙΚ 2124 100%

Εκσκαφή θεμελίων και τάφρων με χρήση μηχανικών μέσων, πλάτους βάσεως έως 3,00 m ή μεγαλύτερου των 3,00 m αλλά επιφανείας βάσεως έως 12,00 m<sup>2</sup>, σε βάθος μέχρι 2,00 m από το χαμηλότερο χείλος της διατομής εκσκαφής, εν ξηρώ ή εντός ύδατος βάθους έως 0,30m, του οποίου η στάθμη, είτε ηρεμεί είτε υποβιβάζεται με εφ' άπαξ ή συνεχή άντληση (η οποία πληρώνεται ιδιαίτερα), με την αναπέταση των προϊόντων, την μόρφωση των παρειών και του πυθμένα και την τυχόν αναγκαία σποραδική αντιστήριξη των παρειών, σύμφωνα με την μελέτη του έργου και την ΕΤΕΠ 02-04-00-00 "Εκσκαφές θεμελίων τεχνικών έργων"

Σε εδάφη γαιώδη-ημιβραχώδη.

Τιμή ανά κυβικό μέτρο (m<sup>3</sup>) επί ορύγματος, με την μεταφορά των προϊόντων εκσκαφών σε οποιαδήποτε απόσταση. Επιμέτρηση με λήψη διατομών προ και μετά την εκσκαφή.



Ευρώ (Αριθμητικά): 4,50

(Ολογράφως): τέσσερα και πενήντα λεπτά

Α.Τ. : 8

Άρθρο : ΝΑΟΙΚ 32.01.04

**Προμήθεια, μεταφορά επί τόπου, διάστρωση και συμπύκνωση σκυροδέματος με χρήση αντλίας ή πυργογερανού για κατασκευές από σκυρόδεμα κατηγορίας C16/20**

Κωδικός αναθεώρησης: ΟΙΚ 3214 100%

Παραγωγή ή προμήθεια και μεταφορά επί τόπου του έργου σκυροδέματος οποιασδήποτε κατηγορίας ή ποιότητας, σύμφωνα με τις διατάξεις του Κανονισμού Τεχνολογίας Σκυροδέματος (ΚΤΣ), με την διάστρωση με χρήση αντλίας σκυροδέματος ή πυργογερανού και την συμπύκνωση αυτού επί των καλουπιών ή/και λοιπών επιφανειών υποδοχής σκυροδέματος, χωρίς την δαπάνη κατασκευής των καλουπιών, σύμφωνα με την μελέτη του έργου, και τις ΕΤΕΠ:

01-01-01-00 "Παραγωγή και μεταφορά σκυροδέματος",  
 01-01-02-00 "Διάστρωση σκυροδέματος",  
 01-01-03-00 "Συντήρηση σκυροδέματος",  
 01-01-04-00 "Εργοταξιακά συγκροτήματα παραγωγής σκυροδέματος",  
 01-01-05-00 "Δονητική συμπύκνωση σκυροδέματος",  
 01-01-07-00 "Σκυροδετήσεις ογκωδών κατασκευών".

Επισημαίνεται ότι απαγορεύεται αυστηρά η προσθήκη νερού στο σκυρόδεμα επί τόπου του έργου. Επίσης απαγορεύεται η χρήση του σκυροδέματος μετά την παρέλευση 90 λεπτών από την ανάμιξη, εκτός εάν εφαρμοσθούν επιβραδυντικά πρόσθετα με βάση ειδική μελέτη συνθέσεως. Στην τιμή περιλαμβάνονται:

α. Η προμήθεια, η μεταφορά από οποιαδήποτε απόσταση στη θέση εκτέλεσης του έργου, του σκυροδέματος εφόσον πρόκειται για εργοστασιακό σκυρόδεμα ή η προμήθεια, φορτοεκφόρτωση όλων των απαιτούμενων υλικών (αδρανών, τσιμέντων, νερού) για την παρασκευή του σκυροδέματος, εφόσον το σκυρόδεμα παρασκευάζεται στο εργοτάξιο (εργοταξιακό σκυρόδεμα), οι σταλίες των αυτοκινήτων μεταφοράς αδρανών υλικών και σκυροδέματος, η παρασκευή το μίγματος και η μεταφορά του σκυροδέματος στο εργοτάξιο προς διάστρωση.

Επισημαίνεται ότι στην τιμή ανά κατηγορία σκυροδέματος συμπεριλαμβάνεται η δαπάνη της εκάστοτε απαιτούμενης ποσότητας τσιμέντου για την επίτευξη των προβλεπόμενων χαρακτηριστικών (αντοχής, εργασίμου κλπ) υπό την εφαρμοζόμενη κοκκομετρική διαβάθμιση των αδρανών κατά περίπτωση. Σε ουδεμία περίπτωση επιμετρώνται ιδιαίτερα η ενσωματούμενη ποσότητα τσιμέντου στο σκυρόδεμα.

Η απαιτούμενη κοκκομετρική διαβάθμιση των αδρανών και η περιεκτικότητα σε τσιμέντο για την επίτευξη της ζητούμενης χαρακτηριστικής αντοχής του σκυροδέματος καθορίζεται εργαστηριακά με δαπάνη του Αναδόχου.

β. Τα πάσης φύσεως πρόσθετα (πλύν ρευστοποιητικών και επιβραδυντικών πήξεως) που προβλέπονται από την εγκεκριμένη, κατά περίπτωση, μελέτη συνθέσεως, επιμετρώνται και πληρώνονται ιδιαίτερω.

γ. Η δαπάνη χρήσεως δονητών μάζας ή/και επιφανείας και η διαμόρφωση της άνω στάθμης των σκυροδοτούμενων στοιχείων (τελικής ή προσωρινής), σύμφωνα με τα καθοριζόμενα στην μελέτη του έργου αναφορικά με την ποιότητα και τις ανοχές του τελειώματος.

δ. Συμπεριλαμβάνεται επίσης ανηγμένη η δαπάνη σταλίας των οχημάτων μεταφοράς του σκυροδέματος (βαρέλας), η δαπάνη μετάβασης επί τόπου, στησίματος και επιστροφής της πρέσσας σκυροδέματος και η περισυλλογή, φόρτωση και απομάκρυνση τυχόν υπερχειλίσεων σκυροδέματος από την θέση σκυροδέτησης.

ε. Δεν συμπεριλαμβάνεται η πρόσθετη επεξεργασία διαμόρφωσης δαπέδων ειδικών απαιτήσεων (λ.χ. βιομηχανικό δάπεδο).

Οι τιμές έχουν εφαρμογή σε πάσης φύσεως κατασκευές από σκυρόδεμα, εκτός από κελύφη, αψίδες και τρούλους.

Επιμέτρηση ανά κυβικό μέτρο κατασκευασθέντος στοιχείου από σκυρόδεμα, σύμφωνα με τις προβλεπόμενες από την μελέτη διαστάσεις.

Για κατασκευές από σκυρόδεμα κατηγορίας C16/20.

Τιμή ανά κυβικό μέτρο (m3).

Ευρώ (Αριθμητικά): 90,00  
(Ολογράφως): ενενήντα

A.T. : 9

Άρθρο : NAOIK 38.02

Ξυλότυποι χυτών μικροκατασκευών

Κωδικός αναθεώρησης: ΟΙΚ 3811 100%

Ξυλότυποι χυτών μικροκατασκευών που γενικώς δεν απαιτούν ικριώματα για την διαμόρφωσή τους (π.χ. φρεατίων, επιστέψεων τοίχων, βαθμίδων, περιζωμάτων εμβαδού μέχρι 0,30 m<sup>2</sup> κλπ), σε οποιαδήποτε στάθμη υπό ή υπέρ το έδαφος, σύμφωνα με την μελέτη και την ΕΤΕΠ 01-04-00-00 "Καλούπια κατασκευών από σκυρόδεμα (τύποι)".

Στην τιμή μονάδας περιλαμβάνονται: η φθορά και απομείωση των χρησιμοποιούμενων υλικών, η εργασία ανέγερσης-συναρμολόγησης και η εργασία αποξήλωσης του καλουπιού και απομάκρυνσης όλων των υλικών που χρησιμοποιήθηκαν για την διαμόρφωσή του.

Τιμή ανά τετραγωνικό μέτρο (m<sup>2</sup>) αναπτύγματος επιφανείας.

Ευρώ (Αριθμητικά): 22,50  
(Ολογράφως): είκοσι δύο και πενήντα λεπτά

A.T. : 10

Άρθρο : NAOIK 38.20.03

Χαλύβδινοι οπλισμοί σκυροδέματος, Δομικά πλέγματα B500C

Κωδικός αναθεώρησης: ΟΙΚ 3873 100%

Προμήθεια και μεταφορά επί τόπου του έργου χάλυβα οπλισμού σκυροδέματος, μορφής διατομών, κατηγορίας (χάλυβας B500A, B500C και δομικά πλέγματα) και διαμόρφωσης σύμφωνα με την μελέτη, προσέγγιση στην θέση ενσωμάτωσης με οποιοδήποτε μέσον και τοποθέτησή του σύμφωνα με τα σχέδια οπλισμού. Εκτέλεση εργασιών σύμφωνα με την ΕΤΕΠ 01-02-01-00 "Χαλύβδινος οπλισμός σκυροδεμάτων"

Η τοποθέτηση του σιδηροπλισμού θα γίνεται μόνον μετά την παραλαβή του ξυλοτύπου ή της επιφανείας έδρασης του σκυροδέματος (π.χ. υπόστρωμα οπλισμένων δαπέδων κλπ).

Ο χάλυβας οπλισμού σκυροδεμάτων επιμετρύται σε χιλιόγραμμα βάσει αναλυτικών Πινάκων Οπλισμού. Εάν οι πίνακες αυτοί δεν συμπεριλαμβάνονται στην εγκεκριμένη μελέτη του έργου θα συντάσσονται με μέριμνα του Αναδόχου και θα υποβάλλονται στην Υπηρεσία προς έλεγχο και θεώρηση πριν από την έναρξη της τοποθέτησης του οπλισμού.

Οι Πίνακες θα συντάσσονται βάσει των σχεδίων της μελέτης και θα περιλαμβάνουν λεπτομερώς τις διαστάσεις των ράβδων (αναπτύγματα), τις διαμέτρους, τις θέσεις τοποθέτησης και τα μήκη υπερκάλυψης, τα βάρη ανά τρέχον μέτρο κατά διάμετρο, τα επί μέρους και τα ολικά μήκη των ράβδων, τα μερικά βάρη ανά διάμετρο και το ολικό βάρος. Οι ως άνω Πίνακες Οπλισμού, μετά την παραλαβή των οπλισμών, θα υπογράφονται από τον Ανάδοχο και την Υπηρεσία και θα αποτελούν την επιμέτρηση των οπλισμών.

Το ανά τρέχον μέτρο βάρος των ράβδων οπλισμού θα υπολογίζεται με βάση τον πίνακα 3-1 του ΚΤΧ-2008, ο οποίος παρατίθεται στην συνέχεια. Σε καμία περίπτωση δεν γίνεται αποδεκτός ο προσδιορισμός του μοναδιαίου βάρους των ράβδων βάσει ζυγολογίου.

Ονομ. διάμετρος (mm)	Πεδίο εφαρμογής					Ονομ. διατομή (mm <sup>2</sup> )	Ονομ. μάζα/μέτρο (Kg/m)
	Ράβδοι	Κουλούρες και ευθυγραμμισμένα προϊόντα		Ηλεκτροσυγκολλημένα πλέγματα και δικτυώματα			
		B500C	B500A	B500C	B500A		
5,0		ν		ν		19,6	0,154
5,5		ν		ν		23,8	0,187
6,0	ν	ν	ν	ν	ν	28,3	0,222

Τιμολόγιο μελέτης

6,5		v		v		33,2	0,260
7,0		v		v		38,5	0,302
7,5		v		v		44,2	0,347
8,0	v	v	v	v	v	50,3	0,395
10,0	v		v		v	78,5	0,617
12,0	v		v		v	113	0,888
14,0	v		v		v	154	1,21
16,0	v		v		v	201	1,58
18,0	v					254	2,00
20,0	v					314	2,47
22,0	v					380	2,98
25,0	v					491	3,85
28,0	v					616	4,83
32,0	v					804	6,31
40,0	v					1257	9,86

Στις επιμετρούμενες ποσότητες, πέραν της προμήθειας, μεταφοράς επί τόπου, διαμόρφωσης και τοποθέτησης του οπλισμού, περιλαμβάνονται ανηγμένα τα ακόλουθα:  
 Η σύνδεση των ράβδων κατά τρόπο στερεό με σύρμα, σε όλες ανεξάρτητα τις διασταυρώσεις και όχι εναλλάξ

Η προμήθεια του σύρματος πρόσδεσης.

Η προμήθεια και τοποθέτηση αρμοκλειδών (κατά ISO 15835-2), εκτός αν στα συμβατικά τεύχη του έργου προβλέπεται ιδιαίτερη επιμέτρηση και πληρωμή αυτών.

Οι πλάγιες μεταφορές και η διακίνηση του οπλισμού σε οποιοδήποτε ύψος από το δάπεδο εργασίας.

Η τοποθέτηση υποστηριγμάτων (καβίλιες, αναβολείς) και ειδικών τεμαχίων ανάρτησης που τυχόν θα απαιτηθούν (εργασία και υλικά).

Η απομείωση και φθορά του οπλισμού κατά την κοπή και κατεργασία .

Δομικά πλέγματα B500C.

Τιμή ανά χιλιόγραμμο (kg) σιδηρού οπλισμού υδραυλικών έργων τοποθετημένου σύμφωνα με την μελέτη.

**Ευρώ (Αριθμητικά): 1,01**

**(Ολογράφως) : ένα και ένα λεπτό**

**A.T. : 11**

**Άρθρο : ΝΑΟΙΚ 46.10.02**

**Οπτοπλινθοδομές με διακένους τυποποιημένους οπτοπλίνθους 9x12x19 cm, πάχους 1/2 πλίνθου (δρομικοί τοίχοι)**

Κωδικός αναθεώρησης: ΟΙΚ 4662.1 100%

Πλινθοδομές με διάκηνους τυποποιημένους οπτοπλίνθους διαστάσεων 9x12x19 cm, σύμφωνα με την μελέτη και την ΕΤΕΠ 03-02-02-00 "Τοίχοι από οπτοπλίνθους", σε οποιαδήποτε θέση και στάθμη του έργου, με έτοιμο κονίαμα κτισίματος παραδιδόμενο σε σιλό ή με ασβεστοτσιμεντοκονίαμα που παρασκευάζεται επί τόπου.

Πάχους 1/2 πλίνθου (δρομικοί τοίχοι).

Τιμή ανά τετραγωνικό μέτρο (m<sup>2</sup>) πραγματικής επιφάνειας.

**Ευρώ (Αριθμητικά): 22,50**

**(Ολογράφως) : είκοσι δύο και πενήντα λεπτά**

**A.T. : 12**

**Άρθρο : ΝΑΟΙΚ 71.21**

**Επιχρίσματα τριπτά - τριβιδιστά με τσιμεντοκονίαμα**

Κωδικός αναθεώρησης: ΟΙΚ 7121 100%

Επιχρίσματα τριπτά - τριβιδιστά με τσιμεντοκονίαμα των 450 kg τσιμέντου, πάχους 2,5 cm, σε τρεις στρώσεις, από τις οποίες η πρώτη πιτσιλιστή, η δεύτερη στρωτή (λάσπωμα) και τρίτη τριπτή (τριβιδιστή), επί τοίχων ή οροφών, σε οποιαδήποτε στάθμη από το έδαφος, και σε ύψος μέχρι 4,00 m από το δάπεδο εργασίας, σύμφωνα με την μελέτη και την ΕΤΕΠ 03-03-01-00 "Επιχρίσματα με κονιάματα που παρασκευάζονται επί τόπου".

Πλήρως περαιωμένη εργασία, με τα υλικά επί τόπου και τον απαιτούμενο μηχανικό εξοπλισμό, ειδικά εργαλεία και ικριώματα εργασίας.

Τιμή ανά τετραγωνικό μέτρο (m<sup>2</sup>).

**Ευρώ (Αριθμητικά): 13,50**

**(Ολογράφως): δέκα τρία και πενήντα λεπτά**

**A.T. : 13**

**Άρθρο : ΝΑΟΙΚ 78.05.12 Γυψοσανίδες ανθυγρές και πυράντοχες, επίπεδες, πάχους 18 mm**

Κωδικός αναθεώρησης: ΟΙΚ 7809 100%

Γυψοσανίδες οιοδήποτε σχήματος, πλάτους και μήκους, κατά ΕΛΟΤ EN 520, με σήμανση CE, για την επένδυση τοίχων ή άλλων επιφανειών πλήν ψευδοροφών, εμβαδού ετοιμού φύλλου άνω των 0.72 m<sup>2</sup>, επί σκελετού ή μη (ο τυχόν σκελετός τιμολογείται ιδιαίτερω).

Συμπεριλαμβάνονται υλικά και μικροϋλικά επί τόπου και εργασία πλήρους τοποθέτησεως.

Επισημαίνεται ότι στην περίπτωση χρήσης γυψοσανίδων εμβαδού ετοιμού φύλλου μικρότερου από 0.72 m<sup>2</sup>, οι τιμές των άρθρων 78.05.01.εως 78.05.12 προσαυξάνονται με την τιμή του άρθρου 78.05.13.

Γυψοσανίδες ανθυγρές και πυράντοχες, επίπεδες, πάχους 18 mm.

Τιμή ανά τετραγωνικό μέτρο (m<sup>2</sup>).

**Ευρώ (Αριθμητικά): 18,00**

**(Ολογράφως): δέκα οκτώ**

**A.T. : 14**

**Άρθρο : ΝΑΟΙΚ 61.31 Μεταλλικός σκελετός τοιχοπετάσματος**

Κωδικός αναθεώρησης: ΟΙΚ 6118 100%

Κατασκευή μεταλλικού σκελετού για την τοποθέτηση μη φέροντος τοιχοπετάσματος με ή χωρίς ανοίγματα (εκτός ψευδοροφών), σύμφωνα με την μελέτη, σε οποιοδήποτε ύψος από το δάπεδο εργασίας, από απλές στραντζαριστές διατομές γαλβανισμένου μορφοσιδήρου ή διατομές στραντζαριστής λαμαρίνας (στρωτήρες, ορθοστάτες, κλπ), στερεωμένες με γαλβανισμένα εκτονούμενα ή χημικά βύσματα και γενικά μορφοσίδηρος, στρατζαριστές διατομές, βύσματα, σύνδεσμοι και μικροϋλικά καθώς και εργασία πλήρους κατασκευής, τοποθέτησης και στερεώσης.

Τιμή ανά χιλιόγραμμο (kg).

**Ευρώ (Αριθμητικά): 2,80**

**(Ολογράφως): δύο και ογδόντα λεπτά**

**A.T. : 15**

**Άρθρο : ΝΑΟΙΚ 61.13 Γωνιόκρανα προστασίας κατακόρυφων ακμών επιχρισμάτων**

Κωδικός αναθεώρησης: ΟΙΚ 6116 100%

Γωνιόκρανα από γαλβανισμένη λαμαρίνα πάχους 1,00 mm, κατάλληλα διαμορφωμένη, διατομής 30x30 mm, τοποθετούμενα για προστασία των κατακόρυφων ακμών επιχρισμένων τοίχων, στερεούμενα με γαλβανισμένους ήλους και τσιμεντοκονία στον τοίχο.

Τιμή ανά τρέχον μέτρο (m).

**Ευρώ (Αριθμητικά): 2,60**

**(Ολογράφως): δύο και εξήντα λεπτά**

**A.T. : 16**

**Άρθρο : ΝΑΟΙΚ 49.01.02 Διαζώματα (σενάζ) από ελαφρά οπλισμένο σκυρόδεμα γραμμικά μπατικών τοίχων**

Κωδικός αναθεώρησης: ΟΙΚ 3213 100%

Κατασκευή γραμμικών διαζωμάτων (σενάζ), ποδιών ή ανωφλίων τοίχων πληρώσεως με

σκυρόδεμα κατηγορίας C16/20 και ελαφρό οπλισμό B500C (μέχρι 4Φ12 με συνδεδεμένες Φ8/10), διατομής έως 0,06 m<sup>2</sup>, σε οποιοδήποτε ύψος από το δάπεδο εργασίας.

Συμπεριλαμβάνεται η προμήθεια των απαιτούμενων υλικών επί τόπου, οι πλάγιες μεταφορές, τα ικριώματα, η απομείωση και φθορά των υλικών, η εργασία κατασκευής και ο καθαρισμός του χώρου από τα πάσης φύσεως υπολείμματα υλικών.

Στην περίπτωση κατασκευής διαζωμάτων μεγαλύτερης διατομής, η τιμή του παρόντος άρθρου προσαυξάνεται αναλογικά με βάση εμβαδόν (Εμβ / 0,06 m<sup>2</sup>), όταν σε προβλέπεται οπλισμός πέραν των 4Φ12, η διαφορά τιμολογείται με βάση το άρθρο ΝΕΤ ΟΙΚ 38.20

Γραμμικά διαζώματα (σενάζ) μπατικών τοίχων.

Τιμή ανά τρέχον μέτρο (m).

**Ευρώ (Αριθμητικά): 19,70**

**(Ολογράφως): δέκα εννέα και εβδομήντα λεπτά**

**A.T. : 17**

**Άρθρο : ΝΑΟΙΚ 79.47** **Θερμομόνωση τοίχων με πλάκες από αφρώδη εξηλασμένη πολυστερίνη πάχους 50 mm**

Κωδικός αναθεώρησης: ΟΙΚ 7934 100%

Θερμομόνωση τοίχων, οποιασδήποτε διάταξης με πλάκες από αφρώδη εξηλασμένη πολυστερίνη πάχους 50 mm, με ή χωρίς στερέωση αυτών. Υλικά επί τόπου και εργασία πλήρους κατασκευής, σύμφωνα με την μελέτη και την ΕΤΕΠ 03-06-02-02 "Θερμομόνωση εξωτερικών τοίχων".

Τιμή ανά τετραγωνικό μέτρο (m<sup>2</sup>) πραγματικής επιφανείας.

**Ευρώ (Αριθμητικά): 11,80**

**(Ολογράφως): έντεκα και ογδόντα λεπτά**

**A.T. : 18**

**Άρθρο : ΝΑΟΙΚ 65.01.02** **Τυποποιημένα κουφώματα από αλουμίνιο με ηλεκτροστατική βαφή από ηλεκτροστατικά βαμμένο αλουμίνιο βάρους 12 - 24 kg/m<sup>2</sup>**

Κωδικός αναθεώρησης: ΟΙΚ 6501 100%

Ετοιμα κουφώματα αλουμινίου τυποποιημένων ανοιγμάτων, βιομηχανικής κατασκευής, προερχόμενα από πιστοποιημένη κατά ΕΛΟΤ EN SO 9001 παραγωγική διαδικασία, με διάταξη των επιμέρους στοιχείων τους ανάλογα με την "σειρά" τους, με δυνατότητα υποδοχής διπλού υαλοπίνακα, σύμφωνα με την μελέτη και την ΕΤΕΠ 03-08-03-00 "Κουφώματα Αλουμινίου", πλήρως τοποθετημένα και στερεωμένα..

Το παρόν άρθρο έχει εφαρμογή σε έργα με μεγάλο αριθμό απλών κουφωμάτων αλουμινίου, τυποποιημένων διαστάσεων του εμπορίου, που μπορούν να επιλεγθούν από καταλόγους προμηθευτών ως προϊόντα έτοιμα προς τοποθέτηση.

Στην τιμή μονάδας περιλαμβάνεται η τοποθέτηση και στερέωση των κουφωμάτων σύμφωνα με τις οδηγίες του εργοστασίου κατασκευής.

Κουφώματα από ηλεκτροστατικά βαμμένο αλουμίνιο 12 - 24 kg/m<sup>2</sup>.

Τιμή ανά τετραγωνικό μέτρο (m<sup>2</sup>).

**Ευρώ (Αριθμητικά): 200,00**

**(Ολογράφως): διακόσια**

**A.T. : 19**

**Άρθρο : ΝΑΟΙΚ 76.27.02** **Διπλοί θερμομονωτικοί - ηχομονωτικοί - ανακλαστικοί υαλοπίνακες, συνολικού πάχους 22 mm, (κρύσταλλο 5 mm, κενό 12 mm, κρύσταλλο 5 mm)**

Κωδικός αναθεώρησης: ΟΙΚ 7609.2 100%

Διπλοί θερμομονωτικοί - ηχομονωτικοί - ανακλαστικοί υαλοπίνακες, απλοί ή πολλαπλοί (LAMINATED), οποιοσδήποτε διαστάσεων, απόχρωσης, βαθμού φωτοδιαπερατότητας και βαθμού φωτοανάκλασης σύμφωνα με την μελέτη και την ΕΤΕΠ 03-08-07-02 "Διπλοί υαλοπίνακες με ενδιάμεσο κενό". πλήρως τοποθετημένοι με

ελαστικά παρεμβύσματα και σιλικόνη Πλήρης περαιωμένη εργασία, με υλικά και μικροϋλικά επί τόπου.

Διπλοί υαλοπίνακες συνολικού πάχους :  
22 mm, (κρύσταλλο 5 mm, κενό 12 mm, κρύσταλλο 5 mm).

Τιμή ανά τετραγωνικό μέτρο (m<sup>2</sup>).

**Ευρώ (Αριθμητικά): 54,00**  
**(Ολογράφως) : πενήντα τέσσερα**

**A.T. : 20**

**Άρθρο : ΝΑΟΙΚ 54.40.02 Θύρες ξύλινες ταμπλαδωτές με κάσσα μπατική, πλάτους έως 23 cm**

Κωδικός αναθεώρησης: ΟΙΚ 5441.2 100%

Κατασκευή θύρας ταμπλαδωτής από ξυλεία τύπου Σουηδίας, σύμφωνα με την μελέτη και την ΕΤΕΠ 03-08-01-00 "Ξύλινα κουφώματα", με καθρέφτες (ταμπλάδες) από κόντρα πλακέ ή από μορισανίδες πάχους 8 mm, πλαίσιο (τελάρο) θυροφύλλων περαστό 5 x 11 cm πλήρες στο κάτω τμήμα, ενδιάμεσες τραβέρσες πάχους 5 cm και πλάτους μέχρι 13 cm και γενικά ξυλεία, σιδηρικά αναρτήσεως, στερεώσεως και λειτουργίας (εκτός από χωνευτή κλειδαριά και χειρολαβές) και μικροϋλικά καθώς και εργασία κατασκευής, τοποθέτησης και στερέωσης, περιλαμβανομένης και της εργασίας τοποθέτησης χωνευτής κλειδαριάς και χειρολαβών.

Με κάσσα μπατική, πλάτους έως 23 cm.  
Τιμή ανά τετραγωνικό μέτρο (m<sup>2</sup>).

**Ευρώ (Αριθμητικά): 165,00**  
**(Ολογράφως) : εκατόν εξήντα πέντε**

**A.T. : 21**

**Άρθρο : ΝΑΟΙΚ 77.17.01 Σπατουλάρισμα προετοιμασμένων επιφανειών, επιφανειών επιχρισμάτων ή σκυροδεμάτων**

Κωδικός αναθεώρησης: ΟΙΚ 7737 100%

Σπατουλάρισμα προετοιμασμένης επιφάνειας σύμφωνα με την μελέτη και τις ΕΤΕΠ 03-10-02-00 "Χρωματισμοί επιφανειών επιχρισμάτων" και 03-10-05-00 "Χρωματισμοί ξύλινων επιφανειών".

Τρίψιμο με γυαλόχαρτο για την μόρφωση λείας επιφάνειας, εφαρμογή πρώτης στρώσεως υλικού σπατουλαρίσματος, τρίψιμο με γυαλόχαρτο, εφαρμογή δεύτερης στρώσης, διασταυρωμένης προς την προηγούμενη, τρίψιμο με γυαλόχαρτο και ψιλοστοκάρισμα. Εναλλακτικά, τρίψιμο με γυαλόχαρτο για την μόρφωση λείας επιφάνειας εφαρμογή πρώτης στρώσεως υλικού σπατουλαρίσματος με τσιμεντοειδές λευκό ακρυλικό υλικό σε μορφή σκόνης ή ακρυλικό υλικό σπατουλαρίσματος έτοιμου προς χρήση, τρίψιμο με γυαλόχαρτο, εφαρμογή δεύτερης στρώσης ακρυλικού υλικού σπατουλαρίσματος, τελικό τρίψιμο με γυαλόχαρτο.

Επιφανειών επιχρισμάτων ή σκυροδεμάτων

Τιμή ανά τετραγωνικό μέτρο (m<sup>2</sup>).

**Ευρώ (Αριθμητικά): 3,40**  
**(Ολογράφως) : τρία και σαράντα λεπτά**

**A.T. : 22**

**Άρθρο : ΝΑΟΙΚ 77.02.01 Υδροχρωματισμοί ασβέστου παλαιών επιφανειών με επισκευές της επιφάνειας σε ποσοστό έως 5%**

Κωδικός αναθεώρησης: ΟΙΚ 7706 100%

Υδροχρωματισμοί ασβέστου παλαιών υδροχρωματισμένων επιφανειών, με ψεκαστήρα ή χρωστήρα, με σποραδικές επισκευές της επιφάνειας, σύμφωνα με την μελέτη και την ΕΤΕΠ 03-10-02-00 "Χρωματισμοί επιφανειών επιχρισμάτων".

Με επισκευές της επιφάνειας σε ποσοστό έως 5%.

Τιμή ανά τετραγωνικό μέτρο (m<sup>2</sup>).

**Ευρώ (Αριθμητικά): 2,20**  
**(Ολογράφως) : δύο και είκοσι λεπτά**

**A.T. : 23**

**Άρθρο : NAOIK 77.15 Προετοιμασία επιχρισμένων επιφανειών τοίχων για χρωματισμούς**  
**Κωδικός αναθεώρησης: ΟΙΚ 7735 100%**

Προετοιμασία επιχρισμένων επιφανειών τοίχων για χρωματισμούς σύμφωνα με την μελέτη και την ΕΤΕΠ 03-10-02-00 "Χρωματισμοί επιφανειών επιχρισμάτων".

Αποκατάσταση της επιφανείας του επιχρίσματος, αφαίρεση των ανωμαλιών, καθαρισμός, λείανση με γυαλόχαρτο, αστάρωμα με κατάλληλο υλικό βάσεως ακρυλικής ρητίνης, διαλύτου, ή ακρυλικού μικρομοριακού υλικού βάσεως νερού, με αντοχή στα αλκάλια.

Τιμή ανά τετραγωνικό μέτρο (m2).

**Ευρώ (Αριθμητικά): 1,70**  
**(Ολογράφως) : ένα και εβδομήντα λεπτά**

**A.T. : 24**

**Άρθρο : NAOIK 77.81.02 Χρωματισμοί επί επιφανειών επιχρισμάτων ή σκυροδέματος με χρώματα υδατικής διασποράς, ακρυλικής, στυρενιοακρυλικής ή πολυβινυλικής βάσεως με σπατουλάρισμα εσωτερικών επιφανειών με χρήση ελαιοχρωμάτων αλκυδικής ή ακρυλικής βάσεως νερού.**  
**Κωδικός αναθεώρησης: ΟΙΚ 7786.1 100%**

Χρωματισμοί σπατουλαριστοί επί επιφανειών επιχρισμάτων ή σκυροδέματος με υδατικής διασποράς χρώματα ακρυλικής, ή βινυλικής, ή στυρενιο-ακρυλικής βάσεως σε δύο διαστρώσεις σύμφωνα με την μελέτη και τις ΕΤΕΠ 03-10-01-00 "Χρωματισμοί επιφανειών σκυροδέματος", 03-10-02-00 "Χρωματισμοί επιφανειών επιχρισμάτων".

Προετοιμασία της επιφανείας, σπατουλάρισμα και διάστρωση χρώματος υδατικής διασποράς ακρυλικής, ή βινυλικής, ή στυρενιο-ακρυλικής βάσεως σε δύο στρώσεις. Υλικά και μικροϋλικά επί τόπου, ικριώματα και εργασία.

Εσωτερικών επιφανειών με χρήση ελαιοχρωμάτων αλκυδικής ή ακρυλικής βάσεως νερού.

Τιμή ανά τετραγωνικό μέτρο (m2).

**Ευρώ (Αριθμητικά): 14,00**  
**(Ολογράφως) : δέκα τέσσερα**

**A.T. : 25**

**Άρθρο : NAOIK 77.80.02 Χρωματισμοί επί επιφανειών επιχρισμάτων με χρώματα υδατικής διασποράς, ακρυλικής, στυρενιοακρυλικής ή πολυβινυλικής βάσεως εξωτερικών επιφανειών με χρήση χρωμάτων, ακρυλικής ή στυρενιο-ακρυλικής βάσεως.**  
**Κωδικός αναθεώρησης: ΟΙΚ 7785.1 100%**

Χρωματισμοί επί επιφανειών επιχρισμάτων με υδατικής διασποράς χρώματα ακρυλικής, ή βινυλικής, ή στυρενιο-ακρυλικής βάσεως σε δύο διαστρώσεις, χωρίς προηγούμενο σπατουλάρισμα, σύμφωνα με την μελέτη και την ΕΤΕΠ 03-10-02-00 "Χρωματισμοί επιφανειών επιχρισμάτων".

Προετοιμασία των επιφανειών, αστάρωμα και εφαρμογή δύο στρώσεων του τελικού χρώματος. Υλικά και μικροϋλικά επί τόπου, ικριώματα και εργασία.

Εξωτερικών επιφανειών με χρήση χρωμάτων, ακρυλικής ή στυρενιο-ακρυλικής βάσεως. Τιμή ανά τετραγωνικό μέτρο (m2).

**Ευρώ (Αριθμητικά): 10,10**  
**(Ολογράφως) : δέκα και δέκα λεπτά**

A.T. : 26

Άρθρο : NAOIK 77.54

**Ελαιοχρωματισμοί κοινοί ξυλίνων επιφανειών με χρώματα αλκυδικών ή ακρυλικών ρητινών, βάσεως νερού η διαλύτου**

Κωδικός αναθεώρησης: ΟΙΚ 7754 100%

Ελαιοχρωματισμοί κοινοί ξυλίνων επιφανειών (στιλπνοί ή ματ ή σαγρέ). Υλικά επί τόπου και εργασία, σύμφωνα με την μελέτη και την ΕΤΕΠ 03-10-05-00 "Χρωματισμοί ξυλίνων επιφανειών".

Τιμή ανά τετραγωνικό μέτρο (m2).

Ευρώ (Αριθμητικά): 6,70

(Ολογράφως) : έξι και εβδομήντα λεπτά

A.T. : 27

Άρθρο : NAOIK 56.23

**Ερμάρια κουζίνας επί δαπέδου μή τυποποιημένα**

Κωδικός αναθεώρησης: ΟΙΚ 5613.1 100%

Ερμάρια κουζίνας δαπέδου, μή τυποποιημένα, με βάθος 60 cm, με "κουτιά" από νοβοπάν συνολικού πάχους 18 mm, αμφίπλευρα επενδυμένα με μελαμίνη ή φορμάικα, πάχους 1,0 mm, με τελείωμα σε όλα τα ορατά σόκορα από PVC πάχους 3 mm, με ενώσεις των επιφανειών με ανοξειδωτες ξυλόβιδες, κόλλα και κατάλληλες εντορμίες, σύμφωνα με την μελέτη και την ΕΤΕΠ 03-09-01-00 "Εντοιχισμένα ή σταθερά έπιπλα", με τα ακόλουθα χαρακτηριστικά:

- Διαμόρφωση χειλέων των απαιτούμενων οπών με φρεζάρισμα
- Κατασκευή πλάτης του κουτιού προς τον τοίχο από φορμάικα πάχους 8 mm
- Οριζόντια (ράφια) και κατακόρυφα σταθερά χωρίσματα από μοριοσανίδες επενδυμένες και στις δύο επιφάνειες με μελαμίνη (1,0 mm), συνολικού πάχους 18 ή 20 mm ανάλογα με το πλάτος τους, με περιθώριο από ταινία PVC πάχους 3 mm στα εμφανή σόκορα με στρογγυλεμένες ακμές.
- Τα φύλλα (μονά ή διπλά) από νοβοπάν με μελαμίνη οιοδήποτε χρώματος, εσωτερικά και εξωτερικά (μήν πάχος 1,0 mm), συνολικού πάχους 18 mm, με περιθώρια από ταινία PVC πάχους 3 mm με στρογγυλεμένες ακμές.
- Τοποθέτηση χειρολαβών (πόμολα) φύλλων και κρυφών μεταλλικών μεντεσέδων βαρέως τύπου διπλής περιστροφής, ανοξειδωτων και ρυθμιζομένων.
- Στήριξη της κατασκευής σε ρυθμιζόμενα ποδαρικά με απόληξη από πλαστικό προφίλ για την προστασία τους από την υγρασία
- Κουμπωτή μπάζα ύψους 125 mm από νοβοπάν με επένδυση μελαμίνης πάχους 1,0 mm.

Εάν προβλέπονται συρτάρια τιμολογούνται ιδιαίτερα.

Τιμή ανά τετραγωνικό μέτρο (m2) επιφάνειας όψης.

Ευρώ (Αριθμητικά): 225,00

(Ολογράφως) : διακόσια είκοσι πέντε

A.T. : 28

Άρθρο : NAOIK 56.24

**Ερμάρια κουζίνας κρεμαστά επί τοίχου, μή τυποποιημένα**

Κωδικός αναθεώρησης: ΟΙΚ 5613.1 100%

Ερμάρια κουζίνας τοίχου κρεμαστά, μή τυποποιημένα, με βάθος 35 cm, με "κουτιά" από νοβοπάν συνολικού πάχους 18 mm, αμφίπλευρα επενδυμένα με μελαμίνη ή φορμάικα, πάχους 1,0 mm, με τελείωμα σε όλα τα ορατά σόκορα από ταινίες PVC πάχους 3 mm, με ενώσεις των επιφανειών με ανοξειδωτες ξυλόβιδες, κόλλα και κατάλληλες εντορμίες, σύμφωνα με την μελέτη και την ΕΤΕΠ 03-09-01-00 "Εντοιχισμένα ή σταθερά έπιπλα", με τα ακόλουθα χαρακτηριστικά:

- Διαμόρφωση χειλέων των απαιτούμενων οπών με φρεζάρισμα.
- Κατασκευή πλάτης του κουτιού προς τον τοίχο από φορμάικα πάχους 8 mm.
- Οριζόντια (ράφια) και κατακόρυφα σταθερά χωρίσματα από μοριοσανίδες επενδυμένες και στις δύο επιφάνειες με μελαμίνη (1,0 mm), συνολικού πάχους 18 ή 20 mm ανάλογα με το πλάτος τους, με περιθώριο από ταινία PVC πάχους 3 mm στα εμφανή σόκορα με στρογγυλεμένες ακμές.
- Τα φύλλα (μονά ή διπλά) από νοβοπάν με μελαμίνη οιοδήποτε χρώματος, εσωτερικά



και εξωτερικά (min πάχος 1,0 mm), συνολικού πάχους 18 mm, με περιθώρια από ταινία PVC πάχους 3 mm με στρογγυλευμένες ακμές.  
-Τοποθέτηση χειρολαβών (πόμολα) φύλλων και κρυφών μεταλλικών μεντεσέδων βαρέως τύπου διπλής περιστροφής, ανοξειδώτων και ρυθμιζομένων.

Εάν προβλέπεται ειδικός εξοπλισμός τιμολογείται ιδιαίτερα.

Τιμή ανά τετραγωνικό μέτρο (m<sup>2</sup>) πραγματικής επιφάνειας όψης.

**Ευρώ (Αριθμητικά): 180,00**

**(Ολογράφως) : εκατόν ογδόντα**

**A.T. : 29**

**Άρθρο : ΝΑΟΙΚ 75.76.02 Πάγκοι από μάρμαρο λευκό, πάχους 3 cm**

**Κωδικός αναθεώρησης: ΟΙΚ 7577 100%**

Πάγκοι πάχους 2 cm εκ μαρμάρου προελεύσεως ΠΕΝΤΕΛΗΣ ήτοι μάρμαρο σχιστό επί τόπου και εργασία κοπής, μορφώσεως, λειοτρίψεως και τοποθετήσεως. Πάγκοι από μάρμαρο λευκό, πάχους 3 cm.

Τιμή ανά τετραγωνικό μέτρο (m<sup>2</sup>).

**Ευρώ (Αριθμητικά): 105,00**

**(Ολογράφως) : εκατόν πέντε**

**A.T. : 30**

**Άρθρο : ΝΑΟΙΚ 75.71.02 Νεροχύτης απλός, από μάρμαρο λευκό πλάτους 50 cm και πάχους 20 cm, μήκους 60 cm**

**Κωδικός αναθεώρησης: ΟΙΚ 7571.2 100%**

Νεροχύτης απλός από μάρμαρο λευκού πλάτους 50 cm και πάχους 20 έως 25 cm, με τα υλικά τοποθετήσεως (σιδηρογωνιές, πλίνθοι και τσιμεντοκονιάμα) επί τόπου, με την εργασία πλήρους τοποθετήσεως.

Νεροχύτης από μάρμαρο λευκό, μήκους 60 cm.

Τιμή ανά τεμάχιο (τεμ).

**Ευρώ (Αριθμητικά): 101,00**

**(Ολογράφως) : εκατόν ένα**

**A.T. : 31**

**Άρθρο : ΝΑΟΙΚ 75.31.02 Ποδιές παραθύρων από μάρμαρο σκληρό / εξαιρετικά σκληρό μάρμαρο d = 2 cm**

**Κωδικός αναθεώρησης: ΟΙΚ 7532 100%**

Ποδιές παραθύρων από μάρμαρο πλάτους έως 35 cm, σύμφωνα με την μελέτη και την ΕΤΕΠ 03-07-03-00 "Επιστρώσεις με φυσικούς λίθους".

Περιλαμβάνεται η προμήθεια και μεταφορά των πλακών σχιστού μαρμάρου επί τόπου, τα υλικά λειοτρίψεως, και καθαρισμού, τα τσιμεντοκονιάματα ή γενικά κονιάματα στρώσεως και η εργασία κοπής των πλακών, μόρφωσης εγκοπής (ποταμού) κάτω από το εξέχον άκρο, λειοτρίψεως, στρώσεως, αρμολογήματος και καθαρισμού.

Οι τιμές του παρόντος άρθρου αναφέρονται σε μάρμαρο προέλευσης Βέροιας, λευκό, εξαιρετικής ποιότητας (extra).

Ποδιές παραθύρων από μάρμαρο σκληρό / εξαιρετικά σκληρό, πάχους 2 cm.

Τιμή ανά τετραγωνικό μέτρο (m<sup>2</sup>).

**Ευρώ (Αριθμητικά): 84,00**

**(Ολογράφως) : ογδόντα τέσσερα**

**A.T. : 32**

**Άρθρο : ΝΑΟΙΚ 75.21.02 Επιστρώσεις στηθαίων (πεζουλίων) με μάρμαρο σκληρό έως εξαιρετικά σκληρό, πάχους 2 cm και πλάτους έως 20 cm**

Κωδικός αναθεώρησης: ΟΙΚ 7524 100%

Επιστρώσεις στηθαίων (πεζουλίων) με μάρμαρο, σύμφωνα με την μελέτη και την ΕΤΕΠ 03-07-03-00 "Επιστρώσεις με φυσικούς λίθους".

Περιλαμβάνεται η προμήθεια και μεταφορά των πλακών σχιστού μαρμάρου επί τόπου, τα υλικά λειότριψης, και καθαρισμού, τα τσιμεντοκονιάματα ή γενικά κονιάματα στρώσεως και η εργασία κοπής των πλακών, μόρφωσης εγκοπής (ποταμού) κάτω από το εξέχον άκρο, λειότριψης, στρώσης, αρμολογήματος και καθαρισμού.

Οι τιμές του παρόντος άρθρου αναφέρονται σε μάρμαρο προέλευσης Βέροιας, λευκό, εξαιρετικής ποιότητας (extra).

Επιστρώσεις στηθαίων με μάρμαρο σκληρό έως εξαιρετικά σκληρό, πάχους 2 cm και πλάτους έως 20 cm.

Τιμή ανά τετραγωνικό μέτρο (m<sup>2</sup>).

**Ευρώ (Αριθμητικά): 78,50**

**(Ολογράφως): εβδομήντα οκτώ και πενήντα λεπτά**

**A.T. : 33**

**Άρθρο : ΝΑΟΙΚ 73.34.01 Επενδύσεις τοίχων με κεραμικά πλακίδια GROUP 1, διαστάσεων 20x20 cm**

Κωδικός αναθεώρησης: ΟΙΚ 7326.1 100%

Επενδύσεις τοίχων με κεραμικά πλακίδια εφυσλωμένα, χρωματιστά, αντοχής σε απότριψη "GROUP 1", οποιουδήποτε χρώματος και σχεδίου, σύμφωνα με την μελέτη και την ΕΤΕΠ 03-07-02-00 "Επενδύσεις με κεραμικά πλακίδια, εσωτερικές και εξωτερικές".

Περιλαμβάνεται η προμήθεια και τοποθέτηση των πλακιδίων, με αρμούς 1 έως 2 mm, σε στρώση τσιμεντοκονιάματος των 450 kg τσιμέντου, με πρόσμικτο βελτιωτικό της πρόσφυσης με την επιφάνεια εφαρμογής, ή με κόλλα πλακιδίων κατά ΕΛΟΤ EN 12004, συμβατή με την υπάρχουσα υποδομή, η πλήρωση των αρμών με τσιμεντοκονίαμα των 600 kg τσιμέντου, μαύρου χρώματος, το αρμολόγημα με λευκό τσιμέντο, ή με ειδικό υλικό συμβατό με τα κεραμικά πλακίδια, ο επιμελής καθαρισμός των τελικών επιφανειών του τοίχου και η διαμόρφωση οπών για την διέλευση υδραυλικών σωληνώσεων, διακοπών, ρευματοδοτών κ.λπ.

Πλήρως περαιωμένη εργασία χάραξης τοποθέτησης, αρμολόγησης και καθαρισμού με τα υλικά πάσης φύσεως επί τόπου.

Επενδύσεις τοίχων με πλακίδια GROUP 1, διαστάσεων 20x20 cm.

Τιμή ανά τετραγωνικό μέτρο (m<sup>2</sup>).

**Ευρώ (Αριθμητικά): 33,50**

**(Ολογράφως): τριάντα τρία και πενήντα λεπτά**

**A.T. : 34**

**Άρθρο : ΝΑΟΙΚ Ν17391.02 Επιστρώσεις με ελαστικά αντικραδασμικά πλακίδια ασφαλείας**

Κωδικός αναθεώρησης: ΟΙΚ 7375 100%

Τα ελαστικά αντικραδασμικά πλακίδια ασφαλείας θα αποτελούνται κατά βάση από μείγμα έγχρωμων συμπυκνωμένων και ανακυκλώσιμων κόκκων φυσικού ελαστικού με έγχρωμη MDI πολυουρεθάνη ή άλλα ισοδύναμα υλικά. Το υλικό θα είναι φιλικό προς το περιβάλλον και θα μπορεί να ξαναχρησιμοποιηθεί. Οι ενδεικτικές διαστάσεις μήκους και πλάτους του πλακιδίου θα είναι 45x45 εκατοστών και πάχους 50mm. Τα πλακίδια θα επικολλώνται με ειδική κόλλα σε συμπαγές, λείο, επίπεδο, θα εφαρμοσθεί κατευθείαν πάνω σε πατημένο, στεγνό καθαρό γαρμπίλι-σύντριμμα πάχους 30 εκ. ή επάνω σε τσιμεντοεπιφάνεια ή ασφαλτοεπιφάνεια. Για την απορροή του νερού θα πρέπει το υπέδαφος να έχει μία κλίση 1%-2% και μία υδρορροή. Η τοποθέτηση θα γίνει με επάλειψη του κάτω μέρους της πλάκας με κόλλα πολυουρεθάνης δύο συστατικών. Η υπόβαση των πλακιδίων θα διαμορφωθεί με στρώση αμμοχάλικου σε βάθος 30εκ. Η πάνω επιφάνεια του πλακιδίου θα αποτελείται από λείους ανοιχτούς πόρους και η κάτω επιφάνεια από ημισφαιρικούς γρόμπους. Στα πλαϊνά θα υπάρχουν εργοστασιακά κατασκευασμένες οπές και πλαστικοί πύρροι σύνδεσης που θα διευκολύνουν την τοποθέτηση ή άλλη ισοδύναμη τεχνική λύση.

Θα είναι υψηλής αντοχής στην τριβή και στον εφελκυσμό, θα έχει καλή συμπεριφορά στην πυρά, θα έχει αντιολισθητική ικανότητα και υδατοπερατότητα, θα είναι ανθεκτικό στον παγετό, στο αλατόνερο, στο χλώριο, στην φθορά και αναλλοίωτο από την επίδραση

των καιρικών συνθηκών της ηλιακής ακτινοβολίας καθώς θα πληροί τις προδιαγραφές του Ευρωπαϊκού Προτύπου κατά EN 1177 και

EN 1176 (ισχύουσες προδιαγραφές EN 1177:2008). Το συνεργείο που θα το τοποθετήσει θα πρέπει να είναι πιστοποιημένο κατά ISO 9001 για τη σωστή εφαρμογή και τοποθέτηση αντικραδασμικών πλακιδίων. Επίσης οι μονάδες παραγωγής να είναι πιστοποιημένες κατά ISO 9001 για όλα τα στάδια παραγωγής. Με πραγματοποιούμενη δοκιμή προσδιορισμού του ύψους πτώσης της επένδυσης που αντιστοιχεί σε κριτήριο τραυματισμού της κεφαλής (HIC) ίσο με 1000 θα διαπιστώνεται το κρίσιμο ύψος πτώσης του δείγματος αναφοράς, προσδιοριζόμενο σύμφωνα με το πρότυπο EN 1177 και EN 71-3. Στην τιμή περιλαμβάνεται η προμήθεια των ελαστικών πλακιδίων, η τοποθέτηση, η σύνδεσή τους με ειδική κόλλα και ο επιμελής καθαρισμός της τελικής επιφάνειας του δαπέδου. Επίσης περιλαμβάνονται τα υλικά και μικροϋλικά που θα χρησιμοποιούνται επί τόπου, σύμφωνα με την μελέτη καθώς η εργασία πλήρους κατασκευής και ο εγκιβωτισμός των πλακιδίων με το κατάλληλου πάχους και προδιαγραφών προκατασκευασμένο κράσπεδο (με στρογγυλεμένες ακμές κλπ) ή τα ειδικά τεμάχια ελαστικών πλακιδίων εγκιβωτισμένα σε μπετόν. Το χρώμα των πλακιδίων θα υποδειχθεί από την Υπηρεσία. Η τελική τους επιφάνεια δεν πρέπει να υπερβαίνει την τελική του φυσικού εδάφους. Το προϊόν θα φέρει έκθεση δοκιμής στο εργαστήριο με διαφορετικές συνθήκες δοκιμής ώστε να υπάρχει ιχνηλασιμότητα και αναγνωσιμότητα για την ταυτοποίηση του προϊόντος. Οι οπές και οι πλαστικοί πύροι σύνδεσης στα πλαϊνά των πλακών θα είναι εργοστασιακά κατασκευασμένες για να μην υπάρξει κύρτωση η οποιαδήποτε παραμόρφωση των πλακών ή άλλη ισοδύναμη τεχνική λύση.

Οι τιμές HIC θα βεβαιώνονται με επίσημες πιστοποιήσεις με ενδείξεις ελεγμένης ασφάλειας Ευρωπαϊκής προέλευσης.

Για την έγκριση από την Υπηρεσία θα προσκομισθούν πιστοποιητικά για:

- Προστασία πτώσης. Τα 50mm να εξασφαλίζουν τουλάχιστον min 1,50m και σε κάθε περίπτωση να καλύπτουν το max ύψος πτώσης των οργάνων παιδικής χαράς
- Πιστοποίηση παραγωγής της εταιρείας
- Συμπεριφορά στην πυρά
- Αντίσταση στην τριβή
- Αντοχή σε εφελκυσμό
- Ανθεκτικότητα στο χλώριο
- Ανθεκτικότητα στον παγετό
- Αντιολισθητική ικανότητα
- Διαπερατότητα νερού
- Αντοχή στην απόξεση/φθορά.

Το δάπεδο θα παραληφθεί μετά τον έλεγχο διαπιστευμένου φορέα και την προσκόμιση πιστοποιητικού συμμόρφωσης.

Τιμή ανά τετραγωνικό μέτρο (m<sup>2</sup>) για πλακίδια πάχους 50 mm.

**Ευρώ (Αριθμητικά): 30,00**  
**(Ολογράφως) : τριάντα**

**A.T. : 35**

**Άρθρο : ΝΑΟΙΚ 75.11.02 Περιθώρια (σοβατεπιά) από μάρμαρο σκληρό έως εξαιρετικά σκληρό, πάχους 2**

**Κωδικός αναθεώρησης: ΟΙΚ 7513 100%**

Περιθώρια (σοβατεπιά) από μαρμάρου πλάτους έως 10 cm και κατά τα λοιπά όπως στο άρθρο 74.30. Υλικά και εργασία πλήρους κατασκευής.

Περιθώρια (σοβατεπιά) από μαρμάρου πλάτους έως 10 cm, σύμφωνα με την μελέτη και την ΕΤΕΠ 03-07-03-00 "Επιστρώσεις με φυσικούς λίθους".

Περιλαμβάνεται η προμήθεια και μεταφορά των πλακών σχιστού μαρμάρου επί τόπου, τα υλικά λειότριψης, και καθαρισμού, τα τσιμεντοκονιάματα ή γενικά κονιάματα στρώσεως και η εργασία κοπής των πλακών, λειότριψης, στρώσης, αρμολογήματος και καθαρισμού.

Οι τιμές του παρόντος άρθρου αναφέρονται σε μάρμαρο προέλευσης Βέροιας, λευκό, εξαιρετικής ποιότητας (extra).

Σοβατεπιά από μάρμαρο σκληρό έως εξαιρετικά σκληρό, πάχους 2 cm.

Τιμή ανά τρέχον μέτρο (μμ).

**Ευρώ (Αριθμητικά): 10,10**  
**(Ολογράφως) : δέκα και δέκα λεπτά**

**A.T. : 36****Άρθρο : ΝΑΟΙΚ 73.97      Επιστρώσεις με πλαστικά πλακίδια**

Κωδικός αναθεώρησης:      ΟΙΚ 7397      100%

Επιστρώσεις με πλακίδια από χλωριούχο πολυβινυλίου (PVC) ή παρόμοια, οποιωνδήποτε διαστάσεων και χρωματισμού, πάχους 2 mm, επικολλούμενα με ειδική κόλλα σε λείο, επίπεδο, καθαρό και στεγνό υπόστρωμα, σύμφωνα με την μελέτη και την ΕΤΕΠ 03-07-06-02 "Βινυλικά δάπεδα".

Περιλαμβάνονται τα πλαστικά πλακίδια, η ειδική κόλλα και η εργασία πλήρους κατασκευής.

Τιμή ανά τετραγωνικό μέτρο (m<sup>2</sup>).

**Ευρώ (Αριθμητικά): 20,80****(Ολογράφως) : είκοσι και ογδόντα λεπτά****A.T. : 37****Άρθρο : ΝΑΟΙΚ 73.36.01      Επιστρώσεις δαπέδων και περιθώρια με τσιμεντοκονίαμα σε τρεις στρώσεις, πάχους 3,0 cm**

Κωδικός αναθεώρησης:      ΟΙΚ 7335      100%

Επιστρώσεις δαπέδων και κατασκευές περιθωρίων με τσιμεντοκονίαμα με δύο στρώσεις τσιμεντοκονιάματος των 450 kg τσιμέντου με άμμο χονδροκόκκη και τρίτη στρώση με πατητό τσιμεντοκονίαμα των 600 kg τσιμέντου με λεπτοκόκκη άμμο.

Επιστρώσεις τσιμεντοκονίας πάχους 3,0 cm.

Τιμή ανά τετραγωνικό μέτρο (m<sup>2</sup>).

**Ευρώ (Αριθμητικά): 18,00****(Ολογράφως) : δέκα οκτώ****A.T. : 38****Άρθρο : ΝΑΟΙΚ Ν15104.21      Σύνθετο όργανο νηπίων με τσουλήθρα**

Κωδικός αναθεώρησης:      ΟΙΚ 5104      100%

Προμήθεια και εγκατάσταση σε παιδική χαρά συνθετου οργάνου δραστηριοτήτων με τα ακόλουθα χαρακτηριστικά:

Το όργανο θα αποτελείται από :

- Μία (1) τετράγωνη πλατφόρμα με σκεπή,
- Μία (1) μεταλλική τσουλήθρα,
- Μία (1) σκάλα ή ράμπα αναρρίχησης,

Τετράγωνη πλατφόρμα με σκεπή.

Η πλατφόρμα θα αποτελείται από:

- Τέσσερις (4) ξύλινες επικολλητές κολώνες επαρκούς διατομής,
- Μία (1) πλατφόρμα που θα αποτελείται από ένα τετράγωνο πλαίσιο με ξυλοδοκούς επαρκούς διατομής και ένα κόντρα πλακέ θαλάσσης με αντιολισθητικό δάπεδο,
- Ένα (1) ενιαίο σκέπαστρο τοποθετημένο υπό κλίση, κατασκευασμένο από κόντρα πλακέ θαλάσσης.

Στις ελεύθερες πλευρές του παταριού θα προσαρμοστούν φράγματα για την προστασία από πτώση από κόντρα πλακέ θαλάσσης ή ξύλινα κάγκελα από δοκούς επαρκών διαστάσεων.

Ανοξείδωτη τσουλήθρα.

Η τσουλήθρα θα είναι ευθεία χωρίς αλλαγές πορείας ή κλίσης στο μήκος της. Η επιφάνεια κύλισης θα κατασκευαστεί από ανοξείδωτη λαμαρίνα πάχους min 1mm χωρίς αιχμηρές άκρες ή γωνίες.

Εκατέρωθεν της επιφάνειας κύλισης και κατά μήκος της θα τοποθετηθούν πλαϊνά από κόντρα πλακέ θαλάσσης. Στη ζώνη εισόδου του χρήστη θα διαθέτει πλευρική προστασία από κόντρα πλακέ θαλάσσης με μορφή ζών η άλλη και προστατευτική εγκάρσια μπάρα από σιδηροσωλήνα επαρκούς διατομής.

Ενδεικτικές διαστάσεις οργάνου

Μήκος 2600 mm

Πλάτος 1400 mm

Ύψος 2900 mm

Απαιτούμενος χώρος ασφαλείας 21,70m<sup>2</sup> ή σύμφωνα με το επιλεγμένο όργανο 6100X4250mm

Μέγιστο ύψος πτώσης 1000 mm ή σύμφωνα με το επιλεγμένο όργανο.

Ηλικιακή ομάδα 1,50+

Στην τιμή συμπεριλαμβάνεται το όργανο, η μεταφορά και η τοποθέτηση με όλα τα υλικά και μικροϋλικά που θα χρειαστούν, καθώς και το σκυρόδεμα του θεμελίου, που θα κατασκευαστεί σύμφωνα με τα σχέδια της κατασκευάστριας εταιρείας.

Η τοποθέτηση του οργάνου θα γίνει από εγκεκριμένο συνεργείο της κατασκευάστριας εταιρείας, η οποία θα φέρει την αποκλειστική ευθύνη για την κατασκευή, συναρμολόγηση και τοποθέτηση του οργάνου. Το όργανο θα παραληφθεί μετά τον έλεγχο διαπιστευμένου φορέα και την προσκόμιση πιστοποιητικού συμμόρφωσης επί τόπου του έργου.

#### ΑΣΦΑΛΕΙΑ

Α. Το όργανο θα πρέπει να συμμορφώνεται με τις διεθνείς προδιαγραφές EN 1176-2008 (ως προς τον σχεδιασμό και την κατασκευή), να είναι προϊόν βιομηχανικής γραμμής παραγωγής από εργοστάσιο που να φέρει πιστοποίηση ISO 9001 και να έχει ελεγχθεί και πιστοποιηθεί η καταλληλότητα και συμμόρφωση με τις προαναφερόμενες προδιαγραφές από διαπιστευμένο φορέα.

Β. Το προσφερόμενο προϊόν να φέρει τον αριθμό σειράς παραγωγής, τον παραγωγό και την πιστοποίηση συμβατότητας-πιστοποίηση συμμόρφωσης (δηλ. πιστοποίησης σειράς παραγωγής του προϊόντος) από φορέα ελέγχου και πιστοποίησης διαπιστευμένου για το σκοπό αυτό.

Γ. Ο εξοπλισμός θα πρέπει να διαθέτει εγγύηση καλής λειτουργίας τουλάχιστον 2 ετών έναντι αστοχίας υλικού ή κατασκευαστικού ελατιώματος εφόσον τηρούνται οι οδηγίες του κατασκευαστή για την τοποθέτηση την χρήση και την συντήρηση του. Ο προμηθευτής του εξοπλισμού πρέπει να παρέχει όλες τις πληροφορίες που περιγράφονται στο πρότυπο EN 1176-1 και EN 1176-7, όπως επίσης να περιλαμβάνει προσχέδιο συστήματος διαχείρισης της ασφαλείας της παιδικής χαράς.

Δ. Επιτρέπονται μικρές αποκλίσεις στις διαστάσεις αρκεί να τηρούνται τα αναγραφόμενα όρια ασφαλείας και τα ύψη πτώσης σε σχέση με το δάπεδο, δηλ. < 1,50m. Οι δραστηριότητες που περιγράφονται στο όργανο αρκεί να είναι ισοδύναμες και να μην αλλάζουν τη φύση της μελέτης, την ηλικιακή ομάδα, τον αριθμό των ατόμων που απασχολούνται και την κατηγορία των χρηστών. Σε περίπτωση αποκλίσεων θα γίνεται ειδική μνεία προς την Υπηρεσία ως προς την ισοδυναμία από τον προμηθευτή και τον ανάδοχο.

Τιμή ανά τεμάχιο (τεμ)

**Ευρώ (Αριθμητικά): 1.200,00**

**(Ολογράφως): χίλια διακόσια**

**A.T. : 39**

**Άρθρο : ΝΑΟΙΚ ΝΙ5104.28 Παιχνίδι ελατηρίου ζωάκι (3 σχέδια)**

Κωδικός αναθεώρησης: ΟΙΚ 5104 100%

Προμήθεια και εγκατάσταση σε παιδική χαρά μονάδας παιχνιδιού ελατηρίου με μορφή ζωάκι με τα ακόλουθα χαρακτηριστικά:

Το όργανο θα αποτελείται από :

- Ένα (1) ζωάκι με χειρολαβές και κάθισμα,
- Ένα (1) ελατήριο με βάση στήριξης.

Η μορφή του ζώου κατασκευάζεται από δύο όμοια, αντικριστά κόντρα πλακέ θαλάσσης, ενδιάμεσα των οποίων τοποθετείται το κάθισμα από ίδιο υλικό ή πλαστικό με αντιολισθητική επιφάνεια στη μία πλευρά. Σε κατάλληλες θέσεις τοποθετούνται δύο σιδηροσωλήνες  $\Phi 26\text{mm}$  για τη στήριξη των χεριών και των ποδιών του χρήστη. Στο κάτω μέρος του καθίσματος επαρκούς διατομής και με τη χρήση κατάλληλης βάσης στερεώνεται το ελατήριο από γαλβανισμένο χάλυβα που φέρει ειδικούς αποστάτες, για την αποφυγή παγίδευσης δαχτύλων.

Ενδεικτικές διαστάσεις οργάνου

Μήκος 850 mm έως 950mm

Πλάτος 250 mm έως 450mm

Ύψος 850 mm έως 950mm

Απαιτούμενος χώρος ασφαλείας: 6,90 έως 7,30m<sup>2</sup> ή σύμφωνα με το επιλεγμένο όργανο

Μέγιστο ύψος πτώσης 600 mm ή σύμφωνα με το επιλεγμένο όργανο

Ηλικιακή ομάδα 1,5 - 14 ετών

Στην τιμή συμπεριλαμβάνεται το όργανο, η μεταφορά και η τοποθέτηση με όλα τα υλικά και μικροϋλικά που θα χρειαστούν, καθώς και το σκυρόδεμα του θεμελίου, που θα κατασκευαστεί σύμφωνα με τα σχέδια της κατασκευάστριας εταιρείας.

Η τοποθέτηση του οργάνου θα γίνει από εγκεκριμένο συνεργείο της κατασκευάστριας εταιρείας, η οποία θα φέρει την αποκλειστική ευθύνη για την κατασκευή, συναρμολόγηση και τοποθέτηση του οργάνου. Το όργανο θα παραληφθεί μετά τον έλεγχο διαπιστευμένου φορέα και την προσκόμιση πιστοποιητικού συμμόρφωσης επί τόπου του έργου.

#### ΑΣΦΑΛΕΙΑ

Α. Το όργανο θα πρέπει να συμμορφώνεται με τις διεθνείς προδιαγραφές EN 1176-2008 (ως προς τον σχεδιασμό και την κατασκευή), να είναι προϊόν βιομηχανικής γραμμής παραγωγής από εργοστάσιο που να φέρει πιστοποίηση ISO 9001 και να έχει ελεγχθεί και πιστοποιηθεί η καταλληλότητα και συμμόρφωση με τις προαναφερόμενες προδιαγραφές από διαπιστευμένο φορέα.

Β. Το προσφερόμενο προϊόν να φέρει τον αριθμό σειράς παραγωγής, τον παραγωγό και την πιστοποίηση συμβατότητας-πιστοποίηση συμμόρφωσης (δηλ. πιστοποίησης σειράς παραγωγής του προϊόντος) από φορέα ελέγχου και πιστοποίησης διαπιστευμένου για το σκοπό αυτό.

Γ. Ο εξοπλισμός θα πρέπει να διαθέτει εγγύηση καλής λειτουργίας τουλάχιστον 2 ετών έναντι αστοχίας υλικού ή κατασκευαστικού ελατιώματος εφόσον τηρούνται οι οδηγίες του κατασκευαστή για την τοποθέτηση την χρήση και την συντήρηση του. Ο προμηθευτής του εξοπλισμού πρέπει να παρέχει όλες τις πληροφορίες που περιγράφονται στο πρότυπο EN 1176-1 και EN 1176-7, όπως επίσης να περιλαμβάνει προσχέδιο συστήματος διαχείρισης της ασφαλείας της παιδικής χαράς.

Δ. Επιτρέπονται μικρές αποκλίσεις στις διαστάσεις αρκεί να τηρούνται τα αναγραφόμενα όρια ασφαλείας και τα ύψη πτώσης σε σχέση με το δάπεδο, δηλ. < 1,50m. Οι δραστηριότητες που περιγράφονται στο όργανο αρκεί να είναι ισοδύναμες και να μην αλλάζουν τη φύση της μελέτης, την ηλικιακή ομάδα, τον αριθμό των ατόμων που απασχολούνται και την κατηγορία των χρηστών. Σε περίπτωση αποκλίσεων θα γίνεται ειδική μνεία προς την Υπηρεσία ως προς την ισοδυναμία από τον προμηθευτή και τον ανάδοχο.

Τιμή ανά τεμάχιο (τεμ)

**Ευρώ (Αριθμητικά): 300,00**

**(Ολογράφως): τριακόσια**

**A.T. : 40**

**Άρθρο : ΝΑΟΙΚ Ν15104.06 Ξύλινη διθέσια κούνια νηπίων**

**Κωδικός αναθεώρησης: ΟΙΚ 5104 100%**

Προμήθεια και εγκατάσταση σε παιδική χαρά ξυλινής διθέσιας κούνιας νηπίων με τα ακόλουθα χαρακτηριστικά:

Το όργανο θα αποτελείται από :

- Μία (1) ξύλινη οριζόντια δοκό,
- Τέσσερα (4) ξύλινα υποστυλώματα,
- Δύο (2) καθίσματα νηπίων με αλυσίδες

Η οριζόντια δοκός της κούνιας θα κατασκευαστεί από ξύλινη επικολλητή δοκό διαστάσεων 115X115mm. Θα στηρίζεται σε τέσσερα κεκλιμένα υποστυλώματα, ένα ζεύγος σε κάθε πλευρά, από επικολλητές δοκούς διαστάσεων 100X100mm. Στο κάτω μέρος της δοκού και σε κατάλληλες θέσεις θα βιδώθουν τέσσερα κουζινέτα από γαλβανισμένο χάλυβα, ειδικά σχεδιασμένα για την ανάρτηση των καθισμάτων. Τα καθίσματα θα έχουν διαστάσεις 440X330X250mm και θα είναι κατασκευασμένα από καουτσούκ με εσωτερική ενίσχυση από αλουμίνιο. Θα έχουν την μορφή «λίκνου» όπου το παιδί φωλιάζει στη θέση και προστατεύεται περιμετρικά. Αναρτώνται από τα κουζινέτα με τη χρήση ζευγούς γαλβανισμένων αλυσίδων.

Ενδεικτικές διαστάσεις οργάνου

Μήκος 3700 mm  
Πλάτος 1600 mm  
Ύψος 2300 mm

Απαιτούμενος χώρος ασφαλείας 26,40m<sup>2</sup> ή σύμφωνα με το επιλεγμένο όργανο 7200X3700mm

Μέγιστο ύψος πτώσης 1200 mm ή σύμφωνα με το επιλεγμένο όργανο.

Ηλικιακή ομάδα 1,5 - 14 ετών.

Στην τιμή συμπεριλαμβάνεται το όργανο, η μεταφορά και η τοποθέτηση με όλα τα υλικά και μικροϋλικά που θα χρειαστούν, καθώς και το σκυρόδεμα του θεμελίου, που θα κατασκευαστεί σύμφωνα με τα σχέδια της κατασκευάστριας εταιρείας.

Η τοποθέτηση του οργάνου θα γίνει από εγκεκριμένο συνεργείο της κατασκευάστριας εταιρείας, η οποία θα φέρει την αποκλειστική ευθύνη για την κατασκευή, συναρμολόγηση και τοποθέτηση του οργάνου. Το όργανο θα παραληφθεί μετά τον έλεγχο διαπιστευμένου φορέα και την προσκόμιση πιστοποιητικού συμμόρφωσης επί τόπου του έργου.

**ΑΣΦΑΛΕΙΑ**

Α. Το όργανο θα πρέπει να συμμορφώνεται με τις διεθνείς προδιαγραφές EN 1176-2008 (ως προς τον σχεδιασμό και την κατασκευή), να είναι προϊόν βιομηχανικής γραμμής παραγωγής από εργοστάσιο που να φέρει πιστοποίηση ISO 9001 και να έχει ελεγχθεί και πιστοποιηθεί η καταλληλότητα και συμμόρφωση με τις προαναφερόμενες προδιαγραφές από διαπιστευμένο φορέα.

Β. Το προσφερόμενο προϊόν να φέρει τον αριθμό σειράς παραγωγής, τον παραγωγό και την πιστοποίηση συμβατότητας-πιστοποίηση συμμόρφωσης (δηλ. πιστοποίησης σειράς παραγωγής του προϊόντος) από φορέα ελέγχου και πιστοποίησης διαπιστευμένου για το

σκοπό αυτό.

Γ. Ο εξοπλισμός θα πρέπει να διαθέτει εγγύηση καλής λειτουργίας τουλάχιστον 2 ετών έναντι αστοχίας υλικού ή κατασκευαστικού ελαττώματος εφόσον τηρούνται οι οδηγίες του κατασκευαστή για την τοποθέτηση την χρήση και την συντήρηση του. Ο προμηθευτής του εξοπλισμού πρέπει να παρέχει όλες τις πληροφορίες που περιγράφονται στο πρότυπο EN 1176-1 και EN 1176-7, όπως επίσης να περιλαμβάνει προσχέδιο συστήματος διαχείρισης της ασφαλείας της παιδικής χαράς.

Δ. Επιτρέπονται μικρές αποκλίσεις στις διαστάσεις αρκεί να τηρούνται τα αναγραφόμενα όρια ασφαλείας και τα ύψη πτώσης σε σχέση με το δάπεδο, δηλ. < 1,50m. Οι δραστηριότητες που περιγράφονται στο όργανο αρκεί να είναι ισοδύναμες και να μην αλλάζουν τη φύση της μελέτης, την ηλικιακή ομάδα, τον αριθμό των ατόμων που απασχολούνται και την κατηγορία των χρηστών. Σε περίπτωση αποκλίσεων θα γίνεται ειδική μνεία προς την Υπηρεσία ως προς την ισοδυναμία από τον προμηθευτή και τον ανάδοχο.

Τιμή ανά τεμάχιο (τεμ)

Ευρώ (Αριθμητικά): 700,00

(Ολογράφως): επτακόσια

Ο συντάξας

Κυράνος Θωμάς  
Πολιτικός Μηχανικός

Ναύσα, 19-09-2018

Ελέγχθηκε

Η Προϊσταμένη του τμήματος  
Μελετών & Δ.Δ.

Τσιόγκα Ελένη  
Αγρ. Τοπογράφος Μηχανικός

Θεωρήθηκε

Ο Δ/ντης Τ.Υ.Δ/Ν

Κυριακίδης Πάυλος  
Πολιτικός Μηχανικός

